

ΑΠΟΛΟΓΙΣΜΟΣ

ΠΕΡΙΦΕΡΕΙΑΣ ΙΟΝΙΩΝ ΝΗΣΩΝ

**Από τον Περιφερειάρχη Ιονίων Νήσων
κ. Θεόδωρο Γαλιατσάτο**

Κέρκυρα, 19 Μαρτίου 2017

Πίνακας περιεχομένων

	Σελίδα
Μήνυμα Περιφερειάρχη Ιονίων Νήσων Θεόδωρου Γαλιατσάτου	3
Σχεδιασμοί και πρωτοβουλίες	4
Περιφερειακό Επιχειρησιακό Πρόγραμμα Ιονίων Νήσων στο πλαίσιο του ΕΣΠΑ 2014 -2020	6
Ευρωπαϊκά Προγράμματα Εδαφικής Συνεργασίας	12
ΠΙΝ και Πρόγραμμα Δημοσίων Επενδύσεων	14
Ιδιωτικές επενδύσεις και σχέδια	14
Τουρισμός και τουριστική προβολή	16
Πρωτογενής τομέας	21
Κοινωνική Πολιτική	25
Αντιμετώπιση φυσικών καταστροφών Πολιτική Προστασία	29
Πρωτοβουλίες, Κινηματικές δράσεις	30
Εξέλιξη του έμψυχου δυναμικού της ΠΙΝ	32
Λειτουργία Συλλογικών Οργάνων	32
Δημόσιες Σχέσεις, εξωστρέφεια	33

ΜΗΝΥΜΑ ΠΕΡΙΦΕΡΕΙΑΡΧΗ ΙΟΝΙΩΝ ΝΗΣΩΝ



Ο απολογισμός πεπραγμένων του 2016 αποτελεί τη δεύτερη ετήσια λογοδοσία της Περιφερειακής Αρχής στους πολίτες, σε υλοποίηση της σταθερής μας βούλησης για διαφάνεια και δημοκρατία. Για εμάς ο απολογισμός δεν αποτελεί απλή υποχρέωση, όπως απορρέει από το νομικό πλαίσιο, αλλά κορυφαία πράξη ευθύνης της Περιφερειακής Αρχής και συμμετοχής και ενημέρωσης των θεσμικών οργάνων, των φορέων και πολιτών.

Η χρονιά που πέρασε ήταν χρονιά ολοκλήρωσης θεσμικών αλλαγών και πρωτοβουλιών, μια χρονιά που με μεγάλη και συνεχή προσπάθεια των αιρετών συναδέλφων και των συνεργατών μας στις υπηρεσίες της Περιφέρειας Ιονίων Νήσων, με προσήλωση στη στρατηγική που έχουμε χαράξει και στους στόχους που έχουμε θέσει, κατορθώσαμε να πετύχουμε τους στόχους μας.

Με την εμπειρία που αποκομίσαμε από το πρώτο έτος ανάληψης των καθηκόντων μας προχωρήσαμε στη δημιουργία μιας νέας φιλοσοφίας διοίκησης και εφαρμοσμένης πολιτικής με στόχο να καταστήσουμε τα Ιόνια Νησιά «Ελκυστικό Προορισμό & Βιώσιμο Τόπο», με

- 1.τη διαφοροποίηση του παραγωγικού συστήματος & προτύπου με αναφορά στην «έξυπνη εξειδίκευση»,
- 2.την ενίσχυση του κοινωνικού ιστού, με γνώμονα την παροχή «ίσων ευκαιριών», και
3. τη διαχείριση του περιβάλλοντος & του χώρου, στην κατεύθυνση της «βιωσιμότητας»

Αναμφίβολα κληθήκαμε να λειτουργήσουμε σε ένα έντονα δυσμενές περιβάλλον - κυρίως οικονομικό - παρά ταύτα θεωρούμε ότι πολλά έγιναν και μένουν να γίνουν ακόμη και άλλα.

Στη νέα χρονιά που διανύουμε μας δίνεται η ευκαιρία να δημιουργήσουμε ένα πιο ανταγωνιστικό παραγωγικό σύστημα με ισχυρές διαπεριφερειακές διασυνδέσεις και να αντιμετωπίσουμε τις δυσκολίες που προκλήθηκαν από την παρατεταμένη κρίση και τις επιπτώσεις στις τοπικές κοινωνίες από τις πολιτικές προσαρμογής.

Τα πεπραγμένα μας για το 2016 κατατίθενται ενώπιον όλων, επιζητώντας την καλόπιστη κριτική, τη δημιουργική συζήτηση και σύνθεση ιδεών, προτάσεων και απόψεων. Δεσμευόμαστε ότι το 2017 θα συνεχίσουμε να εργαζόμαστε με την ίδια ορμή και επιμονή για την ολοκλήρωση του σχεδιασμού μας, προς όφελος των πολιτών της Ιόνιας Περιφέρειας.

Ο Περιφερειάρχης Ιονίων Νήσων

Θεόδωρος Γαλιατσάτος

Σχεδιασμοί και πρωτοβουλίες

Το 2016 μπορεί να χαρακτηριστεί ως η ετήσια περίοδος της ολοκλήρωσης μιας σειράς σημαντικών σχεδιασμών και πρωτοβουλιών της Περιφέρειας Ιονίων Νήσων που αποτελούν προαπαιτούμενα για την υλοποίηση των προγραμματικών στόχων της Περιφερειακής Αρχής.

1/ Εγκρίθηκε από το ΠΣ το **5ετές Στρατηγικό Επιχειρησιακό Πρόγραμμα**, στο οποίο αποτυπώνονται οι εφαρμοστέες πολιτικές και συγκεκριμένα:

τομείς όπως η υγεία, η παιδεία και επιμόρφωση, η κοινωνική αλληλεγγύη, ο πολιτισμός, οι ήπιες μορφές τουρισμού, οι ανανεώσιμες πηγές ενέργειας, η διαχείριση απορριμμάτων, αποβλήτων και υδάτινων πόρων κ.α.

-Πρώθηση της ιδιαιτερότητας του νησιωτικού χώρου και εισαγωγή και επικαιροποίηση της έννοιας του περιβάλλοντος στον σχεδιασμό της Περιφέρειας.

-Η ενίσχυση του διεθνούς ρόλου της Περιφέρειας στο πλαίσιο της διαρκούς αναδιμόρφωσης της Ευρωπαϊκής Στρατηγικής



-Ο αναπτυξιακός σχεδιασμός της ΠΙΝ (λαμβάνομένης υπόψη της οικονομικής συγκυρίας) με στόχο την ανάσχεση της ανεργίας, τη διεύρυνση της παραγωγικής βάσης, τη δημιουργία νέων θέσεων εργασίας και νέων παραγωγικών δραστηριοτήτων.

-Κοινωνική Οικονομία με επίκεντρο την ανάδειξη της Κοινωνίας των Πολιτών σε

Αδριατικής – Ιονίου.

-Τουριστική Ανάπτυξη της ΠΙΝ. Στο επίκεντρο τίθεται ο δραστικός περιορισμός της μεμονωμένης προβολής της κάθε Περιφερειακής Ενότητας και του κάθε νησιού και αντικατάστασή της με την συνολική προβολή του νησιωτικού συμπλέγματος.

-Η βελτιστοποίηση της οργάνωσης και της διοικητικής λειτουργίας των υπηρεσιών για

την ποιοτικότερη, ταχύτερη και αποτελεσματικότερη εξυπηρέτηση των πολιτών, επενδυτών και εξυπηρετούμενων.

μέσης και χαμηλής όχλησης στην Κέρκυρα. Στην εταιρεία συμμετέχουν το Περιφερειακό Ταμείο Ανάπτυξης, ο Δήμος



Διαβούλευση στην Επιτροπή Παρακολούθησης ΧΥΤΑ Τεμπλονίου

2/ Εγκρίθηκε από το ΠΣ και εκδόθηκε η σχετική ΚΥΑ (63085/5401/Β/α.φ 4317/30-12-2016) για τον **Περιφερειακό Σχεδιασμό Διαχείρισης Αποβλήτων (ΠΕΣΔΑ)** στα Ιόνια Νησιά. Ανοίξε έτσι ο δρόμος για την σχεδιασμένη και προγραμματισμένη χρονικά και χρηματοδοτικά εφαρμογή της Ολοκληρωμένης Διαχείρισης.



Ημερίδα για το Επιχειρηματικό Πάρκο και τη Γεωβάση

3/ Ιδρύθηκε με απόφαση του ΠΣ η μη κερδοσκοπική εταιρεία **«Αγροδιατροφική Σύμπραξη Ιονίων Νήσων»** με στόχο την υλοποίηση ενεργών πολιτικών στον πρωτογενή τομέα της οικονομίας και την υποβοήθηση των παραγωγών, ιδιαίτερα των μικρών και μικρομεσαίων εξ αυτών.

Κέρκυρας, το Εμποροβιοτεχνικό Επιμελητήριο Κέρκυρας, η Ομοσπονδία Επαγγελματιών Βιοτεχνών Κέρκυρας και η Ιόνιος Ομοσπονδία Εμπορίου και Επιχειρηματικότητας.

4/ Ιδρύθηκε με απόφαση του ΠΣ και του ΔΣ του Περιφερειακού Ταμείου Ανάπτυξης Ιονίων Νήσων η εταιρεία ειδικού σκοπού **«Εταιρεία Ανάπτυξης Επιχειρηματικού Πάρκου Κέρκυρας Α.Ε»** με στόχο την χωροθέτηση, χρηματοδότηση και κατασκευή του Επιχειρηματικού Πάρκου

5/ Εγκρίθηκε από το Π.Σ. το **Επιχειρησιακό Σχέδιο Τουριστικής Προβολής** βάσει του οποίου οριοθετούνται οι στόχοι, οι προτεραιότητες και οι δράσεις της Περιφέρειας Ιονίων Νήσων έως το 2020.

Περιφερειακό Επιχειρησιακό Πρόγραμμα Ιονίων Νήσων στο πλαίσιο του ΕΣΠΑ 2014-2020

Όπως είναι γνωστό, στις 31/08/2014 η ΠΙΝ βρισκόταν στην τελευταία θέση μεταξύ των 13 Περιφερειών της χώρας ως προς την απορρόφηση και την αξιοποίηση των κοινοτικών πόρων και ιδίως του προγράμματος ΕΣΠΑ 2007-2013. Με ένταση προσπάθειών επετεύχθησαν υπερδιπλάσιοι ρυθμοί απορρόφησης των πόρων σε ετήσια βάση και οδηγήσαμε την 31/12/2015 στην πλήρη αξιοποίηση της κοινοτικής συνδρομής για το ΠΕΠ Ιονίων Νήσων με **υπερκάλυψη 105,9%**. Τώρα και μέχρι το τέλος Μαρτίου οδεύουμε και στο τυπικό κλείσιμο του προγράμματος αυτού.

Η νέα πρόκληση του ΠΕΠ Ιονίων Νήσων 2014-2020

Όπως είναι γνωστό η εκκίνηση της υλοποίησης του ΕΣΠΑ 2014-2020 και, κατ' επέκταση, του ΠΕΠ Ιονίων Νήσων 2014-2020, πραγματοποιήθηκε τον Ιούνιο του 2015, οπότε και έλαβε χώρα η 1η συνεδρίαση της Επιτροπής Παρακολούθησης του προγράμματος αυτού στην Κέρκυρα. Το Νοέμβριο του 2016 έλαβε χώρα, επίσης στην Κέρκυρα, η 2η Επιτροπή Παρακολούθησης του προγράμματος, η οποία και καθόρισε την περαιτέρω διαδικασία για την υλοποίηση και ολοκλήρωσή του.

Το ΠΕΠ Ιονίων Νήσων είναι ένα από τα 13 περιφερειακά επιχειρησιακά προγράμματα, όσα και οι περιφέρειες της χώρας. Το ύψος της συνολικής του χρηματοδότησης ανέρχεται σε 226.924.697,50€, από τα οποία 181.539.758€ αφορούν στην κοινοτική συνδρομή και τα 45.384.939,50€ στην εθνική συμμετοχή.

Οι άξονες του ΠΕΠ Ιονίων Νήσων

Το πρόγραμμα υλοποιείται μέσα από επτά άξονες προτεραιότητας που είναι:

1. Ενίσχυση της περιφερειακής ανταγωνιστικότητας με ανάπτυξη της επιχειρηματικότητας, της καινοτομίας και των τεχνολογιών πληροφορικής και επικοινωνιών: 29.719.578,75€.
2. Προστασία του περιβάλλοντος και αειφόρος ανάπτυξη: 89.207.400€.
3. Ενίσχυση υποδομών και μεταφορών: 35.295.230€.
4. Ενίσχυση υποδομών εκπαίδευσης, υγείας και πρόνοιας: 42.618.348,75€.
5. Κοινωνική ένταξη, ανάπτυξη ανθρώπινου δυναμικού και καταπολέμηση της φτώχειας και των διακρίσεων: 31.908.612,5€.
6. Τεχνική βοήθεια ΕΤΠΑ: 3.578.241,25€
7. Τεχνική βοήθεια ΕΚΤ: 598.286€

Η σημερινή εικόνα των ποσοτικών στοιχείων της υλοποίησης του προγράμματος είναι η εξής:

Εξειδίκευση προγράμματος	212.852.721€	93,8%
Έκδοση προσκλήσεων ενδιαφέροντος	167.835.968€	74%
Ένταξη δράσεων και έργων	78.432.751€	34,6%
Έχουν γίνει συμβάσεις σε	55.031.955€	24,3%
Έχουν πληρωθεί δαπάνες	17.369.272 €	7,7%



Γήπεδο Καραβόμυλου, Κεφαλονιά



Έργο οδικής ασφάλειας Ζακύνθου



Ανακατασκευή οδού
Εθν. Αντιστάσεως, Κέρκυρα



Εγκαίνια νέου σχολικού συγκροτήματος
1ου και 2ου Λυκείου Αργοστολίου, στην
περιοχή Φαραώ, Σεπτέμβριος 2016

Υπερκάλυψη του εθνικού στόχου

Το τελευταίο αυτό στοιχείο αποτελεί σημαντική επιτυχία γιατί η ΠΙΝ υπερέκλυσε τον εθνικό στόχο που είχε τεθεί 7% απορρόφηση των πόρων την 31/12/2016.

ΠΕΤΥΧΑΜΕ ΤΟΝ ΣΤΟΧΟ ΜΑΣ... ΚΑΙ ΣΥΝΕΧΙΖΟΥΜΕ

Η Περιφέρεια Ιονίων Νήσων με το 7,7% ως ποσοστό απορρόφησης των πόρων βρέθηκε πάνω από τον εθνικό μέσο όρο των 13 περιφερειακών προγραμμάτων που η απορρόφηση τους ανήλθε στο 7,6% περίπου.

Το γεγονός αυτό καταδεικνύει ακόμη τις μεγάλες δυνατότητες για επωφελή αξιοποίηση των διατιθέμενων πόρων στον βαθμό που επιτευχθεί συντονισμός και

συνεργασία όλων των εμπλεκόμενων μερών.

Εξαιτίας της διαπιστωμένης δυσχέρειας των δικαιούχων (Δήμων και Νομικών Προσώπων) των προγραμμάτων, να αντεπεξέλθουν και να ανταποκριθούν στην κατάθεση προτάσεων εντός των καθοριζόμενων χρονικών πλαισίων, η Περιφέρεια Ιονίων Νήσων ανέλαβε πρωτοβουλία και πραγματοποίησε κύκλο επαφών με τους Δήμους της ΠΙΝ για να καθοριστούν οι περαιτέρω κινήσεις και οι προτεραιότητες.

Η συνεχής κατάθεση αιτημάτων από τους δικαιούχους για παράταση του χρόνου υποβολής προτάσεων, όπως αυτός έχει καθοριστεί από τις εκδοθείσες προσκλήσεις έργων και δράσεων, εκτιμούμε ότι θα έχει αρνητικό αποτέλεσμα στο κλείσιμο του προγράμματος και επιβάλλεται σκληρή δουλειά και συνέπεια από όλους για την αποφυγή του.



Έργο διαπλάτυνσης διαύλου Λευκάδας



Έργο οδικής αποκατάστασης, Γαστούρι Κέρκυρας

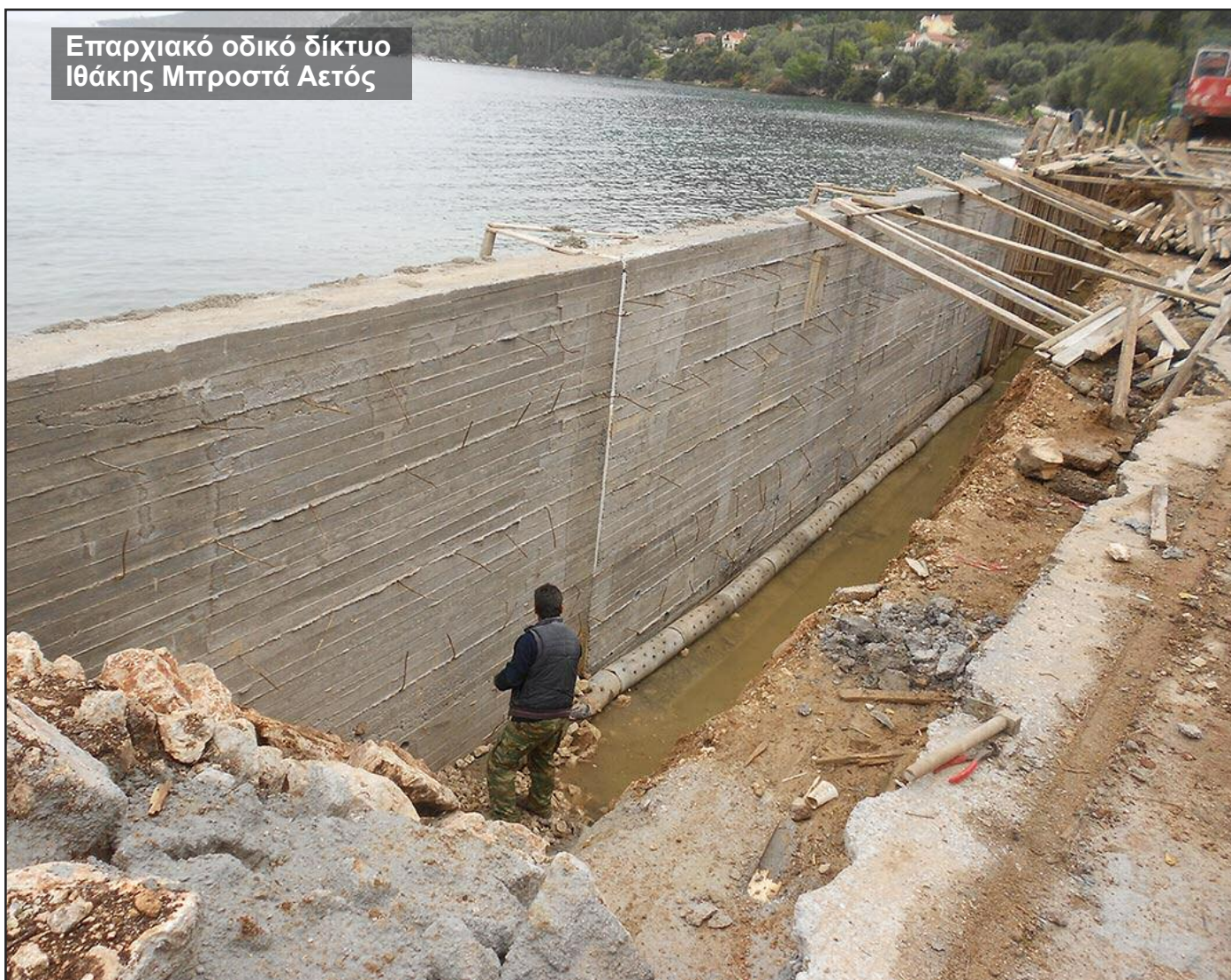

Επαρχιακό οδικό δίκτυο
Ιθάκης Μπροστά Αετός

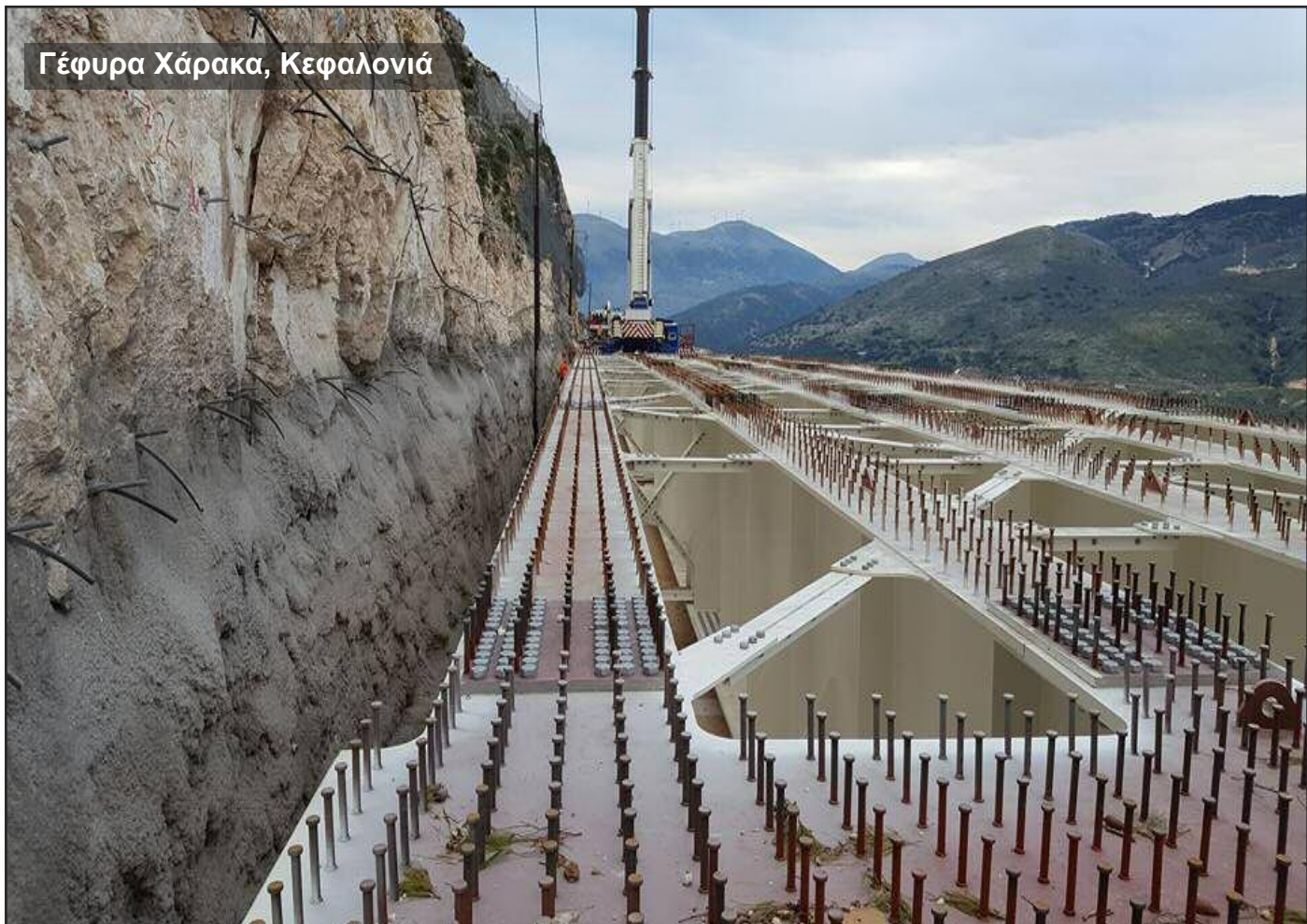

Γέφυρα Χάρακα, Κεφαλονιά



Παράκαμψη Αυλωτών, Κέρκυρα

Ευρωπαϊκά Προγράμματα Εδαφικής Συνεργασίας

Το 2016 η ΠΙΝ ενεργοποιήθηκε ώστε να ανταποκριθεί στοχευμένα και με αποτελεσματικότητα σε όλες τις προσκλήσεις για υποβολή προτάσεων στο πλαίσιο ευρωπαϊκών προγραμμάτων εδαφικής συνεργασίας.

Συγκεκριμένα η ΠΙΝ υπέβαλε προτάσεις σε διάφορες θεματικές στρατηγικού ενδιαφέροντος στα ακόλουθα χρηματοδοτικά πλαίσια Interreg: ADRION, BalkanMed, Greece- Italy, Greece- Albania (2 προσκλήσεις).

Σε σύνολο 5 προσκλήσεων υπεβλήθησαν 47 προτάσεις οι θεματικές των οποίων επικεντρώνονται στους τομείς του Περιβάλλοντος, του Τουρισμού και Πολιτισμού, των Μεταφορών, της Απασχόλησης και του Πρωτογενούς Τομέα.

Συγκεκριμένα, κατατέθηκαν 14 προτάσεις

στον τομέα του Περιβάλλοντος όπου συμπεριλαμβάνονται τόσο οι φυσικές καταστροφές όσο και δράσεις που σχετίζονται με τον πρωτογενή τομέα αλλά και τον τουρισμό. Επίσης 10 προτάσεις που αφορούν τον πρωτογενή τομέα και την αγροδιατροφή σε συνδυασμό τόσο με την προστασία του περιβάλλοντος και των φυσικών πόρων, όσο και με την απασχόληση και την εκπαίδευση των επαγγελματιών (νέοι αγρότες κλπ).

Η ανάδειξη των πολιτιστικών αλλά και φυσικών πόρων της Περιφέρειας αποτέλεσε επίσης στρατηγική προτεραιότητα με τουλάχιστον 18 προτάσεις, συμπεριλαμβανομένων και προτάσεων που συνδέουν όχι μόνο τον τουρισμό αλλά και τον πολιτισμό με την απασχόληση και την κοινωνική οικονομία (3 προτάσεις). Τέλος, μία στοχευμένη πρόταση επικεντρώθηκε στις



Με τον Περιφερειάρχη Απουλίας στο Μπάρι

Μεταφορές και συγκεκριμένα στις φιλικές προς το περιβάλλον μεταφορές όπου περιλαμβάνονται δράσεις ενίσχυσης του δικτύου των υδατοδρομίων.

Κλείνοντας, θα πρέπει να αναφερθεί η επιτυχία της ΠΙΝ στην 1η πρόσκληση για **Στρατηγικά Έργα** όπου και οι 3 υποβληθείσες προτάσεις εγκρίθηκαν με επιτυχία και η υλοποίησή τους αναμένεται να ξεκινήσει στα μέσα του 2017.

Συγκεκριμένα εγκρίθηκαν:

1. Πρόταση « **WASTE RREACT**» με στόχο τη διαχείριση στερεών αποβλήτων. Περιλαμβάνεται καμπάνια ενημέρωσης και ευαισθητοποίησης σχετικά με την ολοκληρωμένη διαχείριση στερεών αποβλήτων και δημιουργία green spot στην Κέρκυρα και τη Ζάκυνθο.

Προϋπολογισμός 500.000€.

2. Πρόταση **SAVE WATER** με στόχο την

ανάπτυξη έξυπνου συστήματος καταγραφής, παρακολούθησης και διαχείρισης πόσιμου νερού στην οποία περιλαμβάνονται και ενέργειες συντήρησης του υπάρχοντος δικτύου ύδρευσης.

Προϋπολογισμός 530.000€.

3. Πρόταση **TACTICAL TOURISM** με στόχο τη διαχείριση πολιτιστικών πόρων για την τουριστική ανάπτυξη και περιλαμβάνει έργα υποδομής και συντήρησης κτιρίων πολιτιστικού ενδιαφέροντος. Συγκεκριμένα πρόκειται να ενταχθεί το Μουσείο Ιατρικής Ιστορίας, Εθνικής Αντίστασης και Εθνικής Συμφιλίωσης στη Νησίδα Λαζαρέτο Κέρκυρας, με ενέργειες συντήρησης, βελτίωσης της προσβασιμότητας (πλωτή εξέδρα βαρέως τύπου και ράμπα ΑΜΕΑ) και μουσειολογική μελέτη αλλά και κτίριο 100 τμ ιδιοκτησίας της ΠΙΝ στη Παλιά Πόλη της Λευκάδας με στόχο να αναδειχθεί ως πολιτιστικό κέντρο της ευρύτερης περιοχής.

Προϋπολογισμός: 600.000€.



Με τη δήμαρχο Μπρίντιζι

ΠΙΝ και Πρόγραμμα Δημοσίων Επενδύσεων

Στο πλαίσιο του Ετήσιου Π.Δ.Ε για το 2016 εγκρίθηκαν ετήσιες πιστώσεις για νέα έργα αλλά και για επαναλαμβανόμενες δράσεις, όπως παρουσιάζονται στον πίνακα:

ΝΕΑ ΕΡΓΑ ΠΡΟΓΡΑΜΜΑΤΟΣ ΔΗΜΟΣΙΩΝ ΕΠΕΝΔΥΣΕΩΝ ΕΘΝΙΚΟΥ ΣΚΕΛΟΥΣ ΠΕΡΙΦΕΡΕΙΑΚΩΝ ΕΝΟΤΗΤΩΝ ΠΕΡΙΦΕΡΕΙΑΣ ΙΟΝΙΩΝ ΝΗΣΩΝ ΕΤΟΥΣ 2016		
ΕΡΓΟ	ΠΡΟΥΠΟΛΟΓΙΣΜΟΣ	ΠΙΣΤΩΣΕΙΣ 2016
ΑΠΟΚΑΤΑΣΤΑΣΗ ΖΗΜΙΩΝ ΠΟΥ ΠΡΟΚΛΗΘΗΚΑΝ ΑΠΟ ΣΕΙΣΜΟΥΣ ΣΤΙΣ ΥΠΟΔΟΜΕΣ ΔΗΜΟΥ ΛΕΥΚΑΔΑΣ	5.100.000,00	900.000,00
ΤΟΥΡΙΣΤΙΚΗ ΠΡΟΒΟΛΗ ΠΙΝ ΕΤΟΥΣ 2016-2017	300.000,00	160.000,00
ΑΝΑΣΚΑΦΗ ΑΝΑΔΕΙΞΗ ΑΡΧΑΙΟΥ ΘΕΑΤΡΟΥ ΛΕΥΚΑΔΑΣ	100.000,00	50.000,00
ΣΥΝΟΛΟ	5.500.000,00	1.110.000,00
ΕΠΑΝΑΛΑΜΒΑΝΟΜΕΝΕΣ ΔΡΑΣΕΙΣ		
ΕΡΓΟ	ΠΡΟΥΠΟΛΟΓΙΣΜΟΣ	ΠΙΣΤΩΣΕΙΣ 2016
ΣΥΝΤΗΡΗΣΕΙΣ-ΑΠΟΚΑΤΑΣΤΑΣΕΙΣ ΟΔΙΚΟΥ ΔΙΚΤΥΟΥ ΑΡΜΟΔΙΟΤΗΤΑΣ ΠΙΝ ΠΕΡΙΟΔΟΥ 2017- 2018	10.000.000,00	2.200.000,00
ΣΥΝΤΗΡΗΣΕΙΣ – ΑΠΟΚΑΤΑΣΤΑΣΕΙΣ ΤΕΧΝΙΚΩΝ ΕΡΓΩΝ & ΚΑΘΑΡΙΣΜΟΙ ΠΟΤΑΜΩΝ, ΧΕΙΜΑΡΡΩΝ, ΡΕΜΑΤΩΝ ΑΡΜΟΔΙΟΤΗΤΑΣ ΠΙΝ ΠΕΡΙΟΔΟΥ 2017-2018	4.000.000,00	986.500,00
ΣΥΝΟΛΟ	14.000.000,00	3.186.500,00

Ιδιωτικές επενδύσεις και σχέδια

Στις 30 Ιανουαρίου 2017, μετά από δύο παρατάσεις, έληξε η προθεσμία υποβολής επενδυτικών σχεδίων, στα πλαίσια του αναπτυξιακού νόμου 4399/2016 και, συγκεκριμένα, για τις Προκηρύξεις των καθεστώτων ενίσχυσης «Γενικής Επιχειρηματικότητας» και «Νέων ανεξάρτητων Μικρομεσαίων Επιχειρήσεων».

Για τα δύο άλλα καθεστώτα ενισχύσεων που προκηρύχθηκαν, «Μηχανολογικού εξοπλισμού» και «Μείζονος μεγέθους», η προθεσμία λήγει στις 28 Απριλίου 2017 και για τα οποία στο μεν καθεστώς «Μηχανολογικού εξοπλισμού» δεν έχει υποβληθεί ακόμη στην Περιφέρεια Ιονίων Νήσων αίτηση υπαγωγής, στο δε καθεστώς «Μείζονος μεγέ-

θους» οι υποβολές γίνονται, ανάλογα τον τόπο εγκατάστασης, στο Υπουργείο Ανάπτυξης ή στο πρώην Υπουργείο Μακεδονίας – Θράκης (υπαγόμενο σήμερα στο Υπουργείο Εσωτερικών).

Στα πρώτα δύο καθεστώτα ενισχύσεων, οι συνολικές αιτήσεις υπαγωγής που υποβλήθηκαν είναι δεκαεννέα (19), εκ των οποίων οι δεκατρείς (13) υποβλήθηκαν στο καθεστώς «Γενικής Επιχειρηματικότητας» και οι έξι (6) στο καθεστώς «Νέων ανεξάρτητων Μικρομεσαίων Επιχειρήσεων».

Οι αιτήσεις αυτές συνοδεύονται από υποβολή στοιχείων επενδυτικού κόστους (προσφορές) και αιτούμενο χρηματοδοτικό σχήμα επένδυσης (ίδια συμμετοχή, δανεισμός, επιχορήγηση – φορολογική απαλλαγή).

Το συνολικό κόστος των υποβληθέντων επενδυτικών σχεδίων ανέρχεται σε 25.380.598,69 € και η συνολική αιτούμενη ενίσχυση ανέρχεται σε 8.907.082,92 € (35,09%), εκ των οποίων τα 6.285.738,20 € αφορούν σε επιχορήγηση και τα 2.621.344,72 € σε φορολογική απαλλαγή.

Από τα 19 υποβληθέντα επενδυτικά σχέδια, τα 10 έχουν ως τόπο εγκατάστασης την Κέρκυρα, τα 7 την Ζάκυνθο και τα 2 την Κεφαλονιά.

Ως προς τον κλάδο δραστηριότητας, τα 14 αφορούν τουρισμό (ιδρύσεις – επεκτάσεις – εκσυγχρονισμοί ξενοδοχειακών μονάδων), τα 4 αφορούν παραγωγή / μεταποίηση αγροτικών προϊόντων και το 1 αφορά υπηρεσίες (αθλητικές δραστηριότητες).

Καταβολή 1.030.064,09€ ευρώ σε εγκεκριμένα επενδυτικά σχέδια

Επιπλέον των υποβληθέντων επενδυτικών σχεδίων υπογράψαμε την καταβολή

Υπογράψαμε την καταβολή τμήματος της επιχορήγησης επενδυτικών σχεδίων υπαχθέντων στο Ν. 3299/2004 και στο Ν.3908/2011 (επενδυτικός νόμος) και το ΕΣΠΑ, προκειμένου 4 επενδυτικά σχέδια στην Κέρκυρα, 3 στη Ζάκυνθο και 1 στη Λευκάδα να συνεχίσουν την υλοποίηση και την ολοκλήρωσή τους.

Τα επενδυτικά αυτά σχέδια είναι:

Κέρκυρα

1. Εκσυγχρονισμός ολοκληρωμένης μορφής ξενοδοχειακού συγκροτήματος ΚΟΝΤΟΚΑΛΙ ΒΑΥ ξενοδοχείο, (3/7 της εγκριθείσας επιχορήγησης από το Ν.3908/2011).
2. Επέκταση και εκσυγχρονισμός ξενοδοχείου “ΘΕΡΕΤΡΟ ΥΔΑΤΙΝΟΠΑΡΚΟ ΙΙ” με αναβάθμιση σε 4* ξενοδοχείο (1/7 της εγκριθείσας επιχορήγησης με το Ν. 3908/2011).
3. Εκσυγχρονισμός ολοκληρωμένης μορφής της ξενοδοχειακής μονάδας “ΠΑΛΑΙΟΚΑΣΤΡΙΤΣΑ” στην Παλαιοκαστρίτσα Κέρκυρας ξενοδοχείο, (1/7 της εγκριθείσας επιχορήγησης του Ν. 3908/2011).
4. Ίδρυση μονάδας ετοιμού σκυροδέματος (ΕΡ-ΓΟΜΠΕΤΟΝΚΒ ΑΕΒΕ) (1/7 της εγκριθείσας επιχορήγησης του Ν. 3908/2011).

Λευκάδα

Εκσυγχρονισμός υφιστάμενης ξενοδοχειακής μονάδας 2* η οποία έχει παύσει τη λειτουργία της και αναβάθμισή της σε 3* (Θ. Μίγκος και ΣΙΑ ΕΕ), (1/7 της εγκριθείσας επιχορήγησης του Ν. 3908/2011).

Ζάκυνθος

1. Εκσυγχρονισμός ελαιοτριβείου (ΜΑΡΓΑΡΗΣ Λ. ΣΙΑ ΟΕ) (1/7 της εγκριθείσας επιχορήγησης Ν. 3908/2011)
2. Εκσυγχρονισμός ξενοδοχειακής μονάδας “GOLDEN BAY” 4* αστέρων (2/7 της εγκριθείσας επιχορήγησης του Ν. 3908/2011).
3. Εκσυγχρονισμός ολοκληρωμένης μορφής της ξενοδοχειακής μονάδας “ΜΕΝΑΔΡΟΣ” 4* αστέρων μέσω ΕΣΠΑ.

Συνολικό ποσό που θα λάβουν -σε αυτήν την τμηματική καταβολή- τα εγκεκριμένα επενδυτικά σχέδια είναι 1.030.064,09 ευρώ.

Με τη νέα νομοτεχνική βελτίωση, η Περιφέρεια Ιονίων Νήσων ξεπάγωσε τα επενδυτικά σχέδια που είχαν εγκριθεί από το 2011 και ξεκίνησε την καταβολή δόσεων, με αποπληρωμή που θα καθοριστεί από την πορεία ολοκλήρωσης και ελέγχου του κάθε επενδυτικού σχεδίου.

Τουρισμός - Τουριστική προβολή

Η Περιφέρεια Ιονίων Νήσων δίνοντας ιδιαίτερη βαρύτητα στην τουριστική οικονομία έχει συστήσει και λειτουργεί υποδειγματικά Αντιπεριφέρεια Τουρισμού και Τουριστικής Προβολής, με στόχο την τόνωση της τουριστικής οικονομίας και την μετατροπή της ΠΙΝ σε πόλο τουριστικής ανάπτυξης στην ΝΑ Ευρώπη.

**Επαγγελματισμός,
διαφάνεια & συμμετοχή όλων**



Παρουσίαση της στρατηγικής για τον τουρισμό με τη συμμετοχή του ΣΕΤΕ και της Marketing Greece

Τον Μάιο του 2016 παρουσιάσαμε την στρατηγική μας για τον τουρισμό και την τουριστική προβολή για την προγραμματική περίοδο 2014-2020 σε πολύ επιτυχημένη εκδήλωση που πραγματοποιήθηκε στην Κέρκυρα με την συμμετοχή του ΣΕΤΕ και της Marketing Greece, εταίρους της ΠΙΝ στην τουριστική προβολή.

Κάναμε σαφές ότι επιλογή μας είναι η στροφή στις νέες τεχνολογίες και η υλοποίηση στοχευμένων δράσεων για την αναβάθμιση και τον εμπλουτισμό του τουριστικού προϊόντος, σε υλοποίηση των συναντήσεων διαβουλεύσεων σε όλα τα νησιά, την ανταλλαγή προτάσεων και την συναπόφαση της νέας στρατηγικής και των δράσεων ενημέρωσης και τουριστικής προβολής, η οποία αποτυπώθηκε σε γραπτές εισηγήσεις – προτάσεις που κατατέθηκαν και συμπεριελήφθησαν στην τελική στρατηγική της ΠΙΝ.

**Επιχειρησιακό Σχέδιο
Τουριστικής Προβολής**



Στην τουριστική έκθεση Βελιγραδίου

Τον Φεβρουάριο του 2017 ψηφίστηκε από το Περιφερειακό Συμβούλιο Ιονίων Νήσων το Επιχειρησιακό Σχέδιο Τουριστικής Προβολής, το οποίο εισηγήθηκε ο Αντιπεριφερειάρχης Τουρισμού και Τουριστικής Προβολής Σπύρος Γαλιατσάτος, για το οποίο ελήφθησαν υπόψη το γενικό και το τουριστικό προφίλ της ΠΙΝ, οι προτάσεις των φορέων στο πλαίσιο της διαβούλευσης, οι στόχοι που θέτει η Περιφέρεια έως το 2020 και οι προτεραιότητες και δράσεις.

Όσον αφορά στη διαβούλευση που διεξήχθη (ζητήθηκε από τους φορείς να καταθέσουν απόψεις στο διάστημα από τον Απρίλιο έως τον Ιούλιο του 2016) κατέθεσαν προτάσεις οι εξής:

Δήμος Κέρκυρας, Ένωση Ξενοδόχων Κέρκυρας, Ομοσπονδία Ιδιοκτητών Τουριστικών Καταλυμάτων, ΑΟCTA-Ομοσπονδία Τουριστικών Πρακτόρων Κέρκυρας, Εμπορικό & Βιοτεχνικό Επιμελητήριο Κέρκυρας, Δήμος Παξών, Δήμος Λευκάδας, Δημοτικό Λιμενικό Ταμείο Λευκάδας, Δήμος Κεφαλονιάς, Ένωση Ξενοδόχων Κεφαλονιάς-Ιθάκης, Δημοτικό Λιμενικό Ταμείο Κεφαλονιάς-Ιθάκης, Δήμος Ιθάκης, Σύλλογος Ξενοδόχων Νομού Ζακύνθου.

Οι στόχοι της ΠΙΝ

Αφού λάβαμε υπόψη το ψηφισμένο από το Περ.



Στην τουριστική έκθεση Βερολίνου με την Υπουργό Τουρισμού Ε. Κουντουρά

Συμβούλιο Στρατηγικό Σχέδιο για τον Τουρισμό, θέσαμε τους εξής συγκεκριμένους στόχους :

Α) Η ΠΙΝ να καταστεί ελκυστική σε νέες επενδύσεις .

Β) Να καταστεί ελκυστική στον εκσυγχρονισμό ενός τεράστιου επενδυμένου κεφαλαίου .

Γ) Να έχουμε διάχυση των ωφελειών του τουρισμού στην κοινωνία.

Αυτοί οι στόχοι εξυπηρετούνται από τον στόχο «ομπρέλα» ο οποίος είναι η ποιοτική διαφοροποίηση του τουριστικού ρεύματος , μέσω του οποίου θα οδηγηθούμε σε καλύτερα οικονομικά αποτελέσματα και αποδοτικότητα για τις τουριστικές επιχειρήσεις και τους προορισμούς, άμβλυνση της εποχικότητας και αυξημένο επενδυτικό ενδιαφέρον».

Κορυφαίος είναι ο ρόλος της προώθησης διαφήμισης για την προσέλκυση τουρισμού. Η τουριστική προβολή της ΠΙΝ το 2016 κόστισε περίπου 65.000ευρώ, ποσό πολύ μικρό σε σχέση με τις δράσεις που έγιναν (καταχωρίσεις στα ΜΜΕ του εξωτερικού, συμμετοχή στις Τουριστικές Εκθέσεις, φιλοξενία ξένων δημοσιογράφων, αφιερώματα και προώθηση στα Μέσα Κοινωνικής Δικτύωσης, συνεργασία με την Marketing Greece και διαδράσεις).

Συνεχίζουμε την επιτυχημένη πορεία και υιοθετούμε νέες δράσεις

Στα σχέδια της ΠΙΝ εκτός από τη συνέχιση της

προβολής μέσω internet, κοινωνικών σελίδων δικτύωσης και καταχωρίσεις σε μεγάλα ΜΜΕ του εξωτερικού, περιλαμβάνονται μεταξύ άλλων:

1. Δημιουργία Ενιαίας Επικοινωνιακής Πλατφόρμας η οποία θα χρησιμοποιηθεί ως όχημα προβολής της Περιφέρειας και των τουριστικών προϊόντων της.

2. Δημιουργία θεματικών κειμένων για τους προορισμούς και τις εμπειρίες για αξιοποίηση σε στοχευμένες ενέργειες προώθησης

3. Δημιουργία φωτογραφικού αρχείου για αξιοποίηση στην υλοποίηση καμπανιών, στα μέσα κοινωνικής δικτύωσης και σε ενέργειες δημοσιότητας

4. Δημιουργία θεματικών βίντεο για την ανάδειξη των προορισμών και των εμπειριών στα νησιά του Ιονίου με στόχο τη σπονδυλωτή προώθηση στο διαδίκτυο

5. Σχεδιασμός κι ανάπτυξη ενιαίας ψηφιακής πλατφόρμας για την προβολή της ενιαίας ταυτότητας της Περιφέρειας και των προορισμών και την προώθηση της καμπάνιας και του παραγόμενου περιεχομένου

6. Έντυπες καταχωρήσεις και τηλεοπτικές διαφημίσεις σε μεγάλα μέσα του εξωτερικού με σκοπό την προσέλκυση διεθνούς κοινού.

7. Πλάνο ψηφιακής προώθησης σε επιλεγμένα sites επισκεψιμότητας & αναγνωσιμότητας των βασικών αγορών της Αγγλίας, Γαλλίας και Γερμανίας.

8. Συνεχίζουμε τις Διεθνείς συνεργασίες με αναγνωρισμένα μέσα του εξωτερικού (Travel Channel, κ.α.) με σκοπό την προβολή και προώθηση των προορισμών και εμπειριών.

9. Ταξίδια γνωριμίας και εξοικείωσης με συμμετοχή εκπροσώπων των ΜΜΕ του εξωτερικού και ειδικότερα δημοσιογράφων τουριστικού τομέα με σκοπό τη δημιουργία, μετάδοση και αναπαραγωγή θετικής δημοσιότητας

10. Υλοποίηση διαγωνισμών σε ραδιόφωνα ή εφημερίδες / περιοδικά ή ιστοσελίδες υψηλής αξίας στο εξωτερικό.

11. Συμμετοχή σε τουριστικές εκθέσεις με σκοπό την προώθηση στοχευμένων τουριστικών προϊόντων

12. Διοργάνωση θεματικών εκδηλώσεων.

13. Ανάπτυξη εφαρμογής για κινητά τηλέφωνα με στόχο τη μεγαλύτερη διάδραση με το κοινό.

Οι προσπάθειές μας έφεραν καρπούς

► Η ΠΙΝ συμμετείχε στις σημαντικότερες Διεθνείς Τουριστικές Εκθέσεις στην Ελλάδα και στην Ολλανδία, Αυστρία, Σερβία, Ιταλία, Γερμανία, Εσθονία, Κύπρο, Αγγλία και Ρωσία, με έντυπο και ηλεκτρονικό διαφημιστικό υλικό αλλά και τοπικά προϊόντα της Ιόνιας γης.

► Εκμεταλλευτήκαμε την υψηλή τηλεθέαση του σήριαλ «Απόγονοι του Ήλιου» που προβλήθηκε στην Κορεατική τηλεόραση, με γυρίσματα στη Ζάκυνθο και το οποίο υπολογίζεται ότι προσέλκυσε 1,5 δις τηλεθεατές (σε Κορέα, Κίνα, Ιαπωνία) και συμμετείχαμε με εξαιρετική επιτυχία στην τουριστική έκθεση της Σεούλ τον Ιούνιο του 2016. Στόχος το άνοιγμα των Ιονίων Νήσων σε νέες αγορές και η προσέλκυση τουριστών από τις χώρες της Άπω Ανατολής, αγορά που βρίσκεται στα πλάνα προσέλκυσης και του Ελληνικού Υπουργείου Τουρισμού.





Αφιέρωμα της Rai-1 σε Κεφαλονιά, Ιθάκη, Ζάκυνθο

► Σε συνεργασία της Περιφέρειας Ιονίων Νήσων (Π.Ι.Ν.) και της Περιφερειακής Ένωσης Δήμων Ιονίων Νήσων (Π.Ε.Δ.Ι.Ν.), προβλήθηκαν δύο ειδικά τηλεοπτικά αφιέρωμα μέσω του MegaCosmos, για την Κέρκυρα και τους Παξούς, στην ομογένεια σε Αμερική, Καναδά, Αυστραλία, Νέα Ζηλανδία.

Είχε προηγηθεί άλλο ένα αφιέρωμα με θέμα «Πάσχα στα Ιόνια Νησιά» που πραγματοποιήθηκε τον Απρίλιο 2016 με αναφορά στις εκδηλώσεις και τα έθιμα της Κέρκυρας, των Παξών, της Λευκάδας, του Μεγανησίου, της Κεφαλονιάς, της Ιθάκης και της Ζακύνθου.

► Η, υψηλής τηλεθέασης, εκπομπή “LineaBlue” του κρατικού ιταλικού καναλιού RAI1 φιλοξένησε αφιέρωμα για την Κεφαλονιά, Ιθάκη και Ζάκυνθο, που προβλήθηκαν στις 10/9 και 17/9/2016. Την εκπομπή παρακολουθούν περισσότεροι από 3εκ. θεατές ενώ έχει και υψηλή τηλεθέαση μέσω διαδικτύου.

► Φιλοξενήσαμε σε όλα τα νησιά έγκριτους δημοσιογράφους του τουριστικού ρεπορτάζ, υπεύθυνους δημοσίων σχέσεων και τουριστικούς πράκτορες και διενεργήσαμε δράσεις προβολής και εκδηλώσεις, ενώ επιμεληθήκαμε δημοσιεύσεις και αποστείλαμε φωτογραφίες και βίντεο για

αφιέρωμα σε ιστοσελίδες, περιοδικά και εφημερίδες του εξωτερικού.

► Εντυπωσιακά ήταν τα στοιχεία της Marketing Greece το διάστημα του Πάσχα 2016, όπου υπήρχε ανταπόκριση εκατομμυρίων χρηστών του internet στις σελίδες κοινωνικής δικτύωσης, τις διαδραστικές δραστηριότητες και την σελίδα που δημιουργήθηκε. Με «ομπρέλα» την ΠΙΝ στοχεύσαμε στη συνολική διαφήμιση των νησιών ως “Ιόνια Νησιά” αλλά με εξειδίκευση ανά νησί και έμφαση στα ξεχωριστά χαρακτηριστικά του. Η προβολή και η στόχευση πραγματοποιήθηκαν μέσω διαδικτύου, δημοσιογραφικών αποστολών και διαφήμισης.

► Στο πλαίσιο της «Στρατηγικής για την Έξυπνη Εξειδίκευση» πραγματοποιήσαμε Θεματικά Εργαστήρια για τον τουρισμό σε όλα τα νησιά με στόχο την καταγραφή καινοτόμων επενδυτικών ιδεών. Η διαδικασία «επιχειρηματικής ανακάλυψης» στόχο έχει να φέρει σε επαφή τον επιχειρηματικό κόσμο με τους φορείς της έρευνας και της καινοτομίας (Πανεπιστήμια, ερευνητικούς και επιστημονικούς φορείς) και να καταλήξει σε συγκεκριμένες ιδέες και προτάσεις που θα χρηματοδοτηθούν μέσω προσκλήσεων του Ε.Π. Ιονίων Νήσων 2014-2020, στους τομείς προτε-

ραιότητας της «Στρατηγικής Έξυπνης Εξειδίκευσης» της Περιφέρειας.

ΠΕΤΥΧΑΜΕ ΤΟΝ ΣΤΟΧΟ ΜΑΣ... ΚΑΙ ΣΥΝΕΧΙΖΟΥΜΕ



Άνοιγμα στη νέα τουριστική αγορά της Κορέας

Τα Ιόνια Νησιά έκλεισαν την τουριστική περίοδο 2016 ευρισκόμενα στην πρώτη θέση, με άνοδο στο ποσοστό αφίξεων (σε σχέση με το 2015) κατά 13,20%.

Ενδεικτικό είναι το γεγονός ότι ακόμη και τον Ιούλιο - Αύγουστο 2016, περίοδος αιχμής για τα νησιά μας, σημειώθηκε άνοδος σε όλους τους δείκτες.

Συγκεκριμένα, η Κέρκυρα είχε αύξηση κατά +10,30% στις αεροπορικές αφίξεις του εξωτερικού, το Άκτιο +9,40%, η Κεφαλονιά +4,30% και η Ζάκυνθος +13,50%.

Στις αεροπορικές αφίξεις από το εσωτερικό, η Κέρκυρα είχε αύξηση +14,60%, το Άκτιο 117,40%, η Κεφαλονιά +32,30% και η Ζάκυνθος +1%.

Επιπρόσθετα στην κατεύθυνση της επιμήκυνσης της τουριστικής περιόδου τον Οκτώβρη του 2016 η Κέρκυρα σημείωσε άνοδο κατά 31,80 %, το Άκτιο 84,20 %, η Κεφαλονιά 37,70% και η Ζάκυνθος 51,00% , γεγονός ελπιδοφόρο στην κατεύθυνση αυτή.

Εξ ίσου σημαντικό είναι το γεγονός ότι ιδρύονται

νέες ξενοδοχειακές μονάδες υψηλών κατηγοριών και εκσυγχρονίζονται υφιστάμενες.

Η Περιφέρεια Ιονίων Νήσων στο πλαίσιο της εφαρμογής της στρατηγικής της, θα συνεχίσει τις προσπάθειες τόσο για την επιμήκυνση της τουριστικής περιόδου, όσο και για τη βελτίωση και εμπλουτισμό του τουριστικού μας προϊόντος, με στόχο την αύξηση της καταναλωτικής δαπάνης του τουρίστα-επισκέπτη και το μεγαλύτερο οικονομικό και κοινωνικό όφελος.

Μια καλή τουριστικά χρονιά αποφέρει και τα αντίστοιχα οφέλη, με τα πρώτα στοιχεία για την φετινή τουριστική περίοδο να μας γεμίζουν αισιοδοξία, τόσο από τις προκρατήσεις όσο και από τα μηνύματα που έχουμε από τις Διεθνείς Τουριστικές Εκθέσεις που συμμετέχουμε με δικό μας περίπτερο.

Απόδειξη αυτού είναι η αύξηση των προγραμματισμένων πτήσεων και η προσθήκη νέων, που επισήμως μέχρι σήμερα είναι:

ΠΡΟΣ ΚΕΡΚΥΡΑ: Από Μόναχο, Νορμανδία, Τουλούζη, Βερολίνο, Νυρεμβέργη, Βιέννη, Ζυρίχη, Σκωτία και Μιλάνο.

ΠΡΟΣ ΑΚΤΙΟ: Από Βιέννη, Μάνσχεστερ, Μπολόνια, Μιλάνο.

ΠΡΟΣ ΚΕΦΑΛΟΝΙΑ: Από Λονδίνο, Μάνσχεστερ, Κοπεγχάγη, Μπρόστολ, Μπολόνια, Λάρνακα και Βενετία.

ΠΡΟΣ ΖΑΚΥΝΘΟ: Από Λονδίνο, Στοκχόλμη, Μπρατισλάβα, Βιέννη, Ζυρίχη και Γλασκώβη.

Η ΠΙΝ έχει επιλέξει την οδό της συνεννόησης, της συνεργασίας και της διαρκούς επικοινωνίας με όλους, όσοι έχουν λόγο και αιτία να συνομολογούν την ανάγκη για συνεχή βελτίωση και εμπλουτισμό της ακολουθούμενης στρατηγικής.

Οι συνεργασίες όπως αυτές με την ΠΕΔΙΝ και την Marketing Greece, που στηρίζει με επαγγελματισμό και επιστημονική την προσπάθειά μας είναι σε αυτήν ακριβώς την κατεύθυνση.

Η διαρκής άνοδος στις τουριστικές αφίξεις, ο στόχος της επιμήκυνσης της τουριστικής περιόδου, η προσέλκυση ποιοτικού τουρισμού και το άνοιγμα στις νέες αγορές, προέκυψαν από σύνθεση απόψεων, συναπόφαση και υλοποίηση πρωτότυπων και επιτυχημένων δράσεων.

Με το Επιχειρησιακό Σχέδιο Τουριστικής Προβολής θέσαμε το πλαίσιο της δράσης μας, υλοποιούμε και γινόμαστε ωφέλιμοι για τους πολίτες που υπηρετούμε και τη διάχυση των ωφελημάτων, για το φωτεινό μέλλον που ονειρευόμαστε.

Πρωτογενής τομέας



Από την ανάληψη των καθηκόντων μας καταστήσαμε σαφές ότι η μονοκαλλιέργεια της παροχής υπηρεσιών στα νησιά μας αποτελεί ένα στρεβλό μοντέλο αναπτυξιακής πορείας, η πιστή ακολουθία του οποίου δεν εξυπηρετεί εντέλει τους πολίτες των νησιών.

Μονόδρομος για εμάς αποτέλεσε η ανάπτυξη, προώθηση και παροχή κινήτρων για την ουσιαστική ενίσχυση του πρωτογενούς τομέα, με συλλογική προσπάθεια παραγωγικής ανασυγκρότησης και στόχο την ισόρροπη ανάπτυξη μεταξύ τουρισμού και πρωτογενούς τομέα, σχεδιασμό της αγροτικής παραγωγής, προστασία και ανάπτυξη των παραγωγών και συνεταιρισμών των νησιών μας και προσπάθεια παροχής κινήτρων για προσέλκυση νέων παραγωγών και αγρωτών.

Προώθηση των τοπικών προϊόντων

Τα τοπικά προϊόντα της Ιόνιας γης, ποιοτικά και ελκυστικά, ξέφυγαν από τις τοπικές αγορές και με όχημα την Περιφέρεια Ιονίων Νήσων, προβάλλονται και προσελκύουν το ενδιαφέρον πιθανών

αγοραστών από την Ελλάδα και το εξωτερικό.

ΠΕΤΥΧΑΜΕ ΤΟΝ ΣΤΟΧΟ ΜΑΣ... ΚΑΙ ΣΥΝΕΧΙΖΟΥΜΕ

► Το 2015 ανοίξαμε το δρόμο για την εξωστρέφεια των προϊόντων της Ιόνιας γης συμμετέχοντας στις κυριότερες εκθέσεις πρωτογενούς τομέα. Το 2016 ενδυναμώσαμε τη συμμετοχή μας στις εκθέσεις Τροφίμων και Ποτών, με δικό μας περίπτερο σε τρεις εκθέσεις την ΕΧΠΟΤΡΟΦ και την ΟΙΝΟΡΑΜΑ στην Αθήνα και την DETROP στη Θεσσαλονίκη στις οποίες συμμετείχαν **περισσότεροι από 40 παραγωγοί των νησιών του Ιονίου**, συμμετοχή που βαίνει αυξανόμενη, καθώς κερδίζουμε συνεχώς την εμπιστοσύνη τους.

► Οι ιδιαίτερες γεύσεις και τα τοπικά προϊόντα βρίσκονται συνεχώς στις συζητήσεις του Περιφερειάρχη σε όλες τις αποστολές και επίσημες επισκέψεις που πραγματοποιεί στο εξωτερικό, με **αποκλειστικό στόχο την ενδυνάμωση της τοπικής οικονομίας.**

Με πολύτιμο σύμμαχο τους ομογενείς μας στον

Καναδά και την Νέα Υόρκη επιχειρούμε να θέσουμε τις βάσεις για μια σημαντική εξαγωγική προσπάθεια κυρίως στο μέλι, το λάδι και το κρασί.

► Στο πλαίσιο του σχεδιασμού μας επίσης προγραμματίζουμε, για τον επόμενο μήνα, τη **διοργάνωση Διημερίδας Προώθησης των τοπικών προϊόντων**, με τη συμμετοχή των Εμπορικών Ακολούθων των εν Ελλάδι Πρεσβειών, τους οποίους θα φέρουμε σε επαφή με τους τοπικούς παραγωγούς, συνεισφέροντας έτσι στην προβολή και στήριξη των προϊόντων.

Δημιουργία της Αγροδιατροφικής Σύμπραξης Ιονίων Νήσων

Η στενή συνεργασία με τους παραγωγούς και συνεταιρισμούς προέκυψε, όπως όλες οι ενέργειες της ΠΙΝ, μετά από διαβούλευση σε διημερίδα που διοργανώθηκε στη Λευκάδα, τον Απρίλιο του

2016, όπου κατατέθηκαν απόψεις και προτάσεις για την ενίσχυση του πρωτογενούς τομέα.

Συσκέψεις πραγματοποιήθηκαν στη συνέχεια σε όλα τα νησιά της ΠΙΝ και οι τελικές αποφάσεις οδήγησαν στη δημιουργία της **Αγροδιατροφικής Σύμπραξης Ιονίων Νήσων**.

Η Αγροδιατροφική Σύμπραξη Ιονίων Νήσων σκοπεύει να αποτελέσει τον κύριο μοχλό υλοποίησης του Στρατηγικού Σχεδιασμού της Περιφέρειας Ιονίων Νήσων, όπως αυτός ψηφίστηκε από το Περιφερειακό Συμβούλιο, με κύριους στόχους:

α) την αξιοποίηση των Ευρωπαϊκών Προγραμμάτων και ιδιαίτερα του Προγράμματος Αγροτικής Ανάπτυξης της Ελλάδας της τρέχουσας προγραμματικής περιόδου, β) την δημιουργία του Ιόνιου Συμφώνου Ποιότητας και συνακόλουθα του Ιόνιου Σήματος Ποιότητας με τον τίτλο «Προϊόντα Ιόνιας Γης», γ) την ανάδειξη της Επτανησιακής Κουζίνας και της Μεσογειακής Διατροφής ως πρότυπο βιώσιμης καταναλωτικής κουλτούρας και δ) την σύνδεση του Παραγωγικού Τομέα της Οικονομίας των νησιών μας με τον Τουρισμό ο





Παρόντες στις εκθέσεις
για τον πρωτογενή τομέα

ο οποίος άλλωστε αποτελεί και το μεγάλο ανταγωνιστικό μας πλεονέκτημα.

Στο σχηματισμό του κεφαλαίου της Αγροδιατροφικής σύμπραξης συμμετέχουν η Περιφέρεια Ιονίων Νήσων με 80 εταιρικές μερίδες, ο Δήμος Λευκάδας, ο Ενιαίος Αγροτικός Συνεταιρισμός Κεφαλλονιάς – Ιθάκης με 16 εταιρικές μερίδες, ο Δήμος Κεφαλονιάς με 10 εταιρικές μερίδες, η εταιρεία Ιχθυοκαλλιέργειες Κέρκυρας ΑΣ με 8 εταιρικές μερίδες, το Εμπορικό Επιμελητήριο Ζακύνθου με 5 εταιρικές μερίδες, το Ιόνιο Πανεπιστήμιο, ο Δήμος Παξών, οι Αγροτικοί Συνεταιρισμοί Αργυράδων Κέρκυρας και Νότιας Κέρκυρας, η επιχείρηση Α & Γ Μαυρομμάτης ΟΕ με 4 εταιρικές μερίδες, ο Δήμος Ζακύνθου, ο Αγροτικός Συνεταιρισμός Γυναικών Ζακύνθου «οι Μελισσιώτισσες», οι Αγροτικοί Συνεταιρισμοί Λευκίμμης Κέρκυρας και Μέσης Κέρκυρας, ο Ενιαίος Αγροτικός Συνεταιρισμός Ζακύνθου, οι επιχειρήσεις Σούλης – Νίκος Χαϊκάλης και Τσιτσιμπύρα

Χειμαριός με 2 εταιρικές μερίδες, ο Δήμος Ιθάκης, το ΤΕΙ Ιονίων Νήσων, τα Εμπορικά Επιμελητήρια Κεφαλληνίας – Ιθάκης και Λευκάδας, το Παράρτημα Ηπείρου – Νήσων του ΓΕΩΤΕΕ, οι Αγροτικοί Συνεταιρισμοί Κάτω Κορακιάνας και Αυλιωτών Κέρκυρας, οι επιχειρήσεις Δίας Μελισσοκομική Κεφαλλονιάς, Μελισσοκομική Κέρκυρας Βασιλάκης, Κερκυραϊκή Ζυθοποιεία ΑΕ με μία εταιρική μερίδα.

Άντληση πόρων από το ΠΕΠ Ιονίων Νήσων και το Interreg

Στο πλαίσιο της «Έξυπνης Εξειδίκευσης» πραγματοποιήθηκαν σε όλα τα νησιά ημερίδες συζήτησης από παραγωγούς ελαιολάδου και κρασιού, οι οποίες στέφθηκαν από επιτυχία και οδήγησαν στην έκδοση από τη Διαχειριστική Αρχή της πρώτης πρόσκλησης για υποβολή προ-

τάσεων στο ΠΕΠ Ιονίων Νήσων που αφορά την Αγροδιατροφή.

Επίσης υποβλήθηκαν **δέκα προτάσεις προς υλοποίηση** στο πλαίσιο των διασυνοριακών προγραμμάτων Interreg Ελλάδα- Ιταλία και Ελλάδα- Αλβανία, που αφορούν κυρίως ή κατά προτεραιότητα τον πρωτογενή τομέα.

Στήριξη των αγροτών, ισονομία Ιονίου & Αιγαίου

Γνωρίζουμε ότι το αποτέλεσμα της χρόνιας εγκατάλειψης της γης και της κτηνοτροφίας στα νησιά μας χρειάζεται επίπονες προσπάθειες για να αναστραφεί.

Ο Περιφερειάρχης έχει ήδη ζητήσει από το Υπουργείο Αγροτικής Ανάπτυξης και Τροφίμων τη διεύρυνση του πεδίου εφαρμογής του Κανονισμού 229/2013 του Ευρωπαϊκού Κοινοβουλίου ώστε **να συμπεριληφθούν οι αγροτικές επιχειρήσεις των Ιονίων Νήσων στους δικαιούχους επιδότησης προϊόντων**, όπως ισχύει στα νησιά του Αιγαίου, με σκοπό την αντιμετώπιση των δυσχερειών, οι οποίες προκαλούνται από τη νησιωτικότητα, τη μικρή έκταση και την απόσταση από τις αγορές των μικρών νησιών.

Οι νέοι αγρότες και η παροχή κινήτρων

Στην κατεύθυνση της προσέκλυσης και της παροχής κινήτρων η ΠΙΝ καταβάλλει προσπάθειες να καταστήσει γνωστό σε όλους τους νέους και τις νέες των Ιονίων Νήσων το πρόγραμμα για τους «Νέους αγρότες» που εκπονείται από το Υπουργείο Αγροτικής Ανάπτυξης και Τροφίμων (ΥΠΑΑΤ).

Για το 2016, σύμφωνα με τα στοιχεία της Γενικής Δ/σης Περιφερειακής Αγροτικής Οικονομίας και Κτηνιατρικής της ΠΙΝ ο συνολικός αριθμός αιτήσεων που υποβλήθηκαν για ένταξη στο πρόγραμμα «Ενισχύσεις εκκίνησης επιχείρησης από Νέους Γεωργούς», για το οποίο η ΠΙΝ έχει στη διάθεσή της 6.500.000€, ανήλθαν στις 87 (ΠΕ Κέρκυρας: 6, ΠΕ Λευκάδας:8, ΠΕ Κεφαλονιάς:70 και ΠΕ Ζακύνθου:3).

Ο Περιφερειάρχης Ιονίων Νήσων Θ. Γαλιατσάτος έχει ήδη ζητήσει από τον Υπουργό Αγροτικής Ανάπτυξης και Τροφίμων την συνδρομή του, ώστε εξειδικευμένα στελέχη να στηρίξουν την εκστρατεία ενημέρωσης που προτίθεται να ξεκινήσει η ΠΙΝ για τις ευκαιρίες που παρουσιάζονται μέσα από το πρόγραμμα ενίσχυσης νέων αγροτών.



Κοινωνική Πολιτική



Συνάντηση με εκπροσώπους εθελοντικών οργανώσεων

Ανθρωποκεντρική προσέγγιση με στόχο την «Αντιμετώπιση της φτώχειας και του κοινωνικού αποκλεισμού»

Η πολιτική προτεραιότητα της Περιφέρειας Ιονίων Νήσων προσανατολίζεται απόλυτα στον άξονα της μείωσης των επιπτώσεων της οικονομικής και κοινωνικής κρίσης που πλήττει τους πολίτες της.

Με στόχο την «Αντιμετώπιση της φτώχειας και του κοινωνικού αποκλεισμού», επιδιώκουμε την άμβλυνση του αρνητικού φαινομένου και την ανακούφιση των ευάλωτων στην φτώχεια και τον κοινωνικό αποκλεισμό ομάδων (φτωχοί, άνεργοι, μετανάστες, ΑμΕΑ, Ρομά κ.α.).

Δημιουργία Κοινωνικών Δομών και στήριξη των υπαρχόντων

Κάνοντας πράξη την κεντρική μας στόχευση καταφέραμε και εξασφαλίσαμε σε διαβούλευση με το Υπουργείο και την ΕΕ **6.285.020€** για:

- Δομές υποστήριξης γυναικών και καταπολέμησης της βίας,
- Κοινωνικά Φαρμακεία,
- Κοινωνικά Παντοπωλεία και Συσσίτια,
- Κέντρα Δημέρευσης και Ημερήσιας Φροντίδας ΑμΕΑ με παράλληλη εξέταση της υλοποίησης Στέγης Υποστηριζόμενης Διαβίωσης ΑμΕΑ
- Κέντρα Ημέρας Αστέγων με δυνατότητα

συνδυασμού με υπνωτήρια αστέγων
• Κέντρα Ημερήσιας Φροντίδας Ηλικιωμένων

ΠΕΤΥΧΑΜΕ ΤΟΝ ΣΤΟΧΟ ΜΑΣ... ΚΑΙ ΣΥΝΕΧΙΖΟΥΜΕ

Καταφέραμε, επιπροσθέτως του στόχου μας να εξασφαλίσουμε, μέσω ιδίων πόρων και χρηματοδοτικών προγραμμάτων ακόμη 1.491.312,18 €, φτάνοντας την χρηματοδότηση των Κοινωνικών Δομών στην Περιφέρεια Ιονίων Νήσων στο ποσό των **7.776.332,18€**, παρέχοντας επιπλέον χρηματοδότηση σε σταθερή βάση στα Κέντρα Πρόληψης στα Ιόνια Νησιά, δημιουργώντας μια νέα κοινωνική δομή τα Κέντρα Κοινότητας και δίνοντας ανάσα σε εκατοντάδες μη δυνάμενους συμπολίτες μας.

ΜΙΛΑΜΕ ΜΕ ΕΡΓΑ

Συγκεκριμένα:

1/ Εντάχθηκαν 7 πράξεις συνολικού προϋπολογισμού **2.520.776,56€** για την υποστήριξη των γυναικών και την καταπολέμηση της βίας για τη λειτουργία δομών και υπηρεσιών προς όφελος των γυναικών και τα Κέντρα Συμβουλευτικής Υποστήριξης γυναικών θυμάτων βίας στην Κέρκυρα, τη Κεφαλονιά και τη Ζάκυνθο, καθώς και τον Ξενώνα Φιλοξενίας στο Δήμο Κέρκυρας. Μέσω των Συμβουλευτικών Κέντρων παρέχονται

στις γυναίκες: Ψυχοκοινωνική και νομική στήριξη, Προώθηση στην αγορά εργασίας, Ενημέρωση και Ευαισθητοποίηση για την πρόληψη και καταπολέμηση της βίας κατά των γυναικών ενώ προβλέπεται και Δικτύωση των Συμβουλευτικών Κέντρων μεταξύ τους και με άλλες συναφείς δομές.

Μέσω του Ξενώνα προσφέρεται: Φιλοξενία των γυναικών θυμάτων βίας και των παιδιών τους, Κοινωνική στήριξη, Ψυχολογική στήριξη και Προώθηση στην αγορά εργασίας καθώς και Δικτύωση των συναφών δομών.

2/ Εκδόθηκαν 3 προσκλήσεις του ΕΠ Ιονίων Νήσων 2014-2020 συνολικού ύψους **1.804.955€** για βρεφονηπιακούς σταθμούς και την υποστήριξη μαθητών ΑμΕΑ.

Αφορούν:

α) στην εκπαιδευτική υποστήριξη για την ένταξη μαθητών με αναπηρία και ειδικές εκπαιδευτικές ανάγκες για τα σχολικά έτη 2016-2017 και 2017-2018

β) στην παροχή σε ωφελούμενα άτομα (γυναίκες και άνδρες) θέσης φροντίδας και φιλοξενίας βρεφών, νηπίων, παιδιών σε δημόσιους και ιδιωτικούς βρεφικούς σταθμούς, Βρεφονηπιακούς Σταθμούς Ολοκληρωμένης Φροντίδας, Παιδικούς Σταθμούς, Κέντρα Δημιουργικής Απασχόλησης Παιδιών (Κ.Δ.Α.Π.) στην Περιφέρεια Ιονίων Νήσων.

γ) στην παροχή σε ωφελούμενα άτομα (γυναίκες και άνδρες που έχουν την επιμέλεια ανηλίκων), θέσης φροντίδας και φιλοξενίας βρεφών, νηπίων, παιδιών για το σχολικό έτος 2016 - 2017, σε δημόσιους και ιδιωτικούς Βρεφικούς Σταθμούς, Βρεφονηπιακούς Σταθμούς Ολοκληρωμένης Φροντίδας, Παιδικούς Σταθμούς, Κέντρα Δημιουργικής Απασχόλησης Παιδιών με Αναπηρία (Κ.Δ.Α.Π.-Μ.Ε.Α.) στην Περιφέρεια Ιονίων Νήσων.

3/ Εντάχθηκαν στο ΕΠ Ιονίων Νήσων 2014-2020 πέντε νέα έργα συνολικού προϋπολογισμού **1.338.480,00€**, που αφορούν σε έξι κοινωνικές δομές παροχής βασικών αγαθών (Κοινωνικά παντοπωλεία και συσσίτια) στην Κέρκυρα, Λευκάδα και Ζάκυνθο δηλ.:

-Κοινωνικό Παντοπωλείο και παροχή συσσιτίου στην Πόλη του Δήμου Κέρκυρας με δικαιούχο το ΚΟΙΣΠΕ

-Κοινωνικό Παντοπωλείο και παροχή συσσιτίου στην περιφέρεια του Δήμου Κέρκυρας με δι-

καιούχο το ΚΟΙΣΠΕ

-Κοινωνικό Παντοπωλείο Δήμου Λευκάδας με δικαιούχο το Δήμο Λευκάδας.

-Δομή παροχής συσσιτίου Δήμου Λευκάδας με δικαιούχο την Equal Society

-Κοινωνικό Παντοπωλείο και παροχή συσσιτίου Δήμου Ζακύνθου με δικαιούχο το «Ευρωπαϊκό Πολιτιστικό και Ερευνητικό Κέντρο Αθηνών».

Οι δομές αυτές θα λειτουργούν για τρία χρόνια (2017-2019) προσφέροντας βασικά αγαθά σε άτομα που βρίσκονται σε κατάσταση φτώχειας ή απειλούνται από φτώχεια, παρέχοντας τρόφιμα και είδη παντοπωλείου, ένδυσης και υπόδησης καθώς και είδη ψυχαγωγίας (Κοινωνικά Παντοπωλεία) και γεύματα (Δομές συσσιτίων). Ωφελούμενοι θα είναι σε καθημερινή βάση 400 νοικοκυριά από τα Κοινωνικά Παντοπωλεία και ακόμη 400 ωφελούμενοι από τα συσσίτια.

4/ Εντάχθηκε η ίδρυση και λειτουργία των Κέντρων Κοινότητας, μιας νέας δομής που αποτελεί σημείο αναφοράς για την υποδοχή, εξυπηρέτηση και διασύνδεση των πολιτών που έχουν αυξημένες ανάγκες κοινωνικής προστασίας με όλα τα κοινωνικά προγράμματα και υπηρεσίες που υλοποιούνται στην περιοχή λειτουργίας τους.

Εν ολίγοις η νέα αυτή κοινωνική δομή θα είναι ένα ΚΕΠ για τις ευάλωτες, οικονομικά και κοινωνικά, ομάδες πολιτών, όπως άστεγοι, άποροι, ΑμΕΑ, Ρομά και μετανάστες.

Τα 4 νέα Κέντρα Κοινότητας δημιουργούνται στη Λευκάδα, Ζάκυνθο, Κέρκυρα και Κεφαλονιά με συνολική δαπάνη **972.000€**, δικαιούχους τους Δήμους της ΠΙΝ και χρηματοδότηση από το ΠΕΠ Ιονίων Νήσων.

Η λειτουργία των Κέντρων Κοινότητας ορίζεται για τρία χρόνια, ενώ εκτός του οφέλους για τις οικονομικά και κοινωνικά ευάλωτες ομάδες πληθυσμού αναμένεται να δημιουργηθούν και 17 νέες θέσεις εργασίας.

5/Επιχορηγήθηκαν με **120.719,12€** τα Κέντρα Πρόληψης στα Ιόνια Νησιά, σε υλοποίηση σχετικής απόφασης του Περιφερειάρχη Ιονίων Νήσων Θεόδωρου Γαλιατσάτου, ο οποίος στην 1η Συνάντηση των Κέντρων Πρόληψης στη Λευκάδα (23/9/2015) είχε δεσμευτεί για στήριξη σε σταθερή βάση. Να υπενθυμίσουμε ότι τα Κέντρα Πρόληψης παρουσίαζαν μεγάλα προβλήματα λόγω –κυρίως– της υποχρηματοδότησης και της έλλειψης σταθερής φροντίδας από την ΠΙΝ τα προηγούμενα χρόνια. Γίνεται πράξη με αυτό τον τρόπο η εξαγγελία για χρηματοδότηση των Κέν-



τρων κατά προτεραιότητα και κάθε χρόνο, εξαλείφοντας το υπ' αριθμόν ένα πρόβλημα που είχαν θέσει στον Περιφερειάρχη Ιονίων Νήσων οι εκπρόσωποι των δομών.

Τα Κέντρα Πρόληψης που επιχορηγούνται από την Περιφέρεια Ιονίων Νήσων (με ποσά που προκύπτουν από τους προϋπολογισμούς, τα απολογιστικά στοιχεία και τις προγραμματικές συμβάσεις τους είναι:

- ΔΗΜΟΠ «Νίκος Μώρος» στην Περιφερειακή Ενότητα Κέρκυρας
- Κέντρο Πρόληψης «Η Στοργή» στην Περιφερειακή Ενότητα Ζακύνθου
- Κέντρο Πρόληψης Κεφαλονιάς και Ιθάκης «Απόπλους» στην Περιφερειακή Ενότητα Κεφαλονιάς
- Κέντρο Πρόληψης Λευκάδας «ΔΙΑΥΛΟΣ» στην Περιφερειακή Ενότητα Λευκάδας

6/ Εντάχθηκε το έργο «Ανοικτό Κέντρο Ημέρας Αστέγων» στην Κέρκυρα με ωφελούμενους 200 μη δυνάμενους συμπολίτες μας και παράλληλη δημιουργία 12 νέων θέσεων εργασίας, προϋπολογισμού **771.120€**.

Η νέα αυτή δομή θα λειτουργεί στην περιοχή της Σπηλιάς, σε χώρο απόλυτα προσβάσιμο και λειτουργικό για τα ΑμΕΑ και θα παρέχονται υπηρεσίες ημερήσιας παραμονής σε ασφαλή και κλιματιζόμενο χώρο, ατομική υγιεινή και παροχή ειδών ατομικής υγιεινής καθώς και ειδών ένδυσης και υπόδησης, παροχή ροφημάτων και μικρογευμάτων, φαρμακευτική αγωγή και συναντήσεις με εξειδικευμένα στελέχη του Κέντρου για τη διερεύνηση των αναγκών τους και αντιμετώπιση των προβλημάτων τους.

Η δομή αυτή μπορεί να συνδέεται πιλοτικά με υπνωτήρια αστέγων. Πρόκειται για ενοίκιαση μι-

κρών διαμερισμάτων των 2 -3 ατόμων εντός της πόλης της Κέρκυρας για τα οποία είναι δυνατή η κάλυψη δαπανών στέγασης (ενοίκιο και τυχόν πάγιες λειτουργικές δαπάνες).

7/ Συνέχιση της λειτουργίας τριών «Κέντρων Ημερήσιας Φροντίδας Ηλικιωμένων (ΚΗΦΗ)» σε Κεφαλονιά, Κέρκυρα και Λευκάδα, με συνολικό προϋπολογισμό **248.281,5€**, και δικαιούχους τους αντίστοιχους Δήμους.

Ειδικότερα, οι πράξεις αφορούν στη συνέχιση λειτουργίας για 1 έτος των Κέντρων, με την κάλυψη της στελέχωσής τους με 16 συνολικά άτομα, καθώς και του κόστους των απαιτούμενων λειτουργικών δαπανών τους, για την παροχή υπηρεσιών ημερήσιας φροντίδας σε ηλικιωμένα άτομα μη δυνάμενα να αυτοεξυπηρετηθούν απόλυτα. Πρόκειται για 70 συνολικά ωφελούμενους.

Διαβούλευση και ανοικτή γραμμή

Παράλληλα με τη δημιουργία και ενίσχυση των Κοινωνικών Δομών, η Αντιπεριφέρεια Κοινωνικής Πολιτικής, συναντήθηκε με το σύνολο των εθελοντικών οργανώσεων, συνομιλήσαμε μαζί τους και καταγράψαμε τις ανάγκες και τις ιδέες τους με στόχο την ίδρυση του «**Εθελοντικού Δικτύου Ιονίων Νήσων**», το οποίο ξεκινάει τη δραστηριότητά του το 2017 με σκοπό α) την προώθηση της ιδέας του Εθελοντισμού στα Ιόνια Νησιά, β) την προαγωγή, την συνεργασία, τη διασύνδεση και υποστήριξη των εθελοντικών φορέων και των εθελοντών πολιτών καθώς και γ) για το συντονισμό του εθελοντικού έργου στη βάση κοινά αποδεκτών προτεραιοτήτων.

Συναντήσεις επίσης έγιναν με τους Συλλόγους Πολυτέκνων σε όλα τα νησιά, προκειμένου να υπάρξει το επόμενο διάστημα δικτύωση της πολύτεκνης οικογένειας με τις νέες Κοινωνικές Δομές που θα λειτουργήσουν με χρηματοδότηση της η ΠΙΝ σε όλα τα νησιά του Ιονίου.

Ιόνια Συμμαχία κατά της Φτώχειας

Στο πλαίσιο της «Ιόνιας Συμμαχίας κατά της Φτώχειας», όπου η ΠΙΝ είναι επικεφαλής εταίρος, συνεχίζουμε την υλοποίηση του προγράμματος δωρεάν διανομής τροφίμων στους δικαιούχους συμπολίτες μας, μετά από προβλεπόμενους ποιοτικούς και ποσοτικούς ελέγχους και με σεβασμό στην αξιοπρέπεια και την ιδιωτικότητα ενός εκάστου.

Σχεδιασμός για το προσφυγικό ζήτημα

Πραγματοποιήσαμε συσκέψεις με τους Δήμους της ΠΙΝ και την Εκκλησία για τη διαχείριση του προσφυγικού ζητήματος, όταν αυτό προέκυψε με σφοδρότητα, τους χειρισμούς που πρέπει να γίνουν και το συντονισμό των απαιτούμενων δράσεων. Ήμασταν έτοιμοι σε περίπτωση ανάγκης να φιλοξενήσουμε και να υποδεχθούμε τους πρόσφυγες με όρους ανθρώπινης αξιοπρέπειας και αλληλεγγύης αλλά και με προσοχή ώστε να μην υπάρξουν επιπτώσεις στην κοινωνική συνοχή και την τοπική οικονομία.

Παράλληλα είχαμε καταθέσει αίτημα τόσο στην κυβέρνηση, μέσα και από την ΕΝΠΕ, όσο και στα θεσμικά όργανα της ΕΕ, μέσω της διεθνούς μας παρουσίας στη CPMR (Συνδιάσκεψη Παράκτιων Περιφερειών) ώστε να υπάρξει θεσμική κατοχύρωση των δράσεων της αυτοδιοίκησης σε σχέση με το προσφυγικό και εξασφάλιση επαρκούς χρηματοδότησης.

Κοινωνική ένταξη των Ρομά

Η Περιφέρεια Ιόνιων Νησιών σε συνεργασία με το Ιατροκοινωνικό Κέντρο Κέρκυρας (Πρώην ΠΙΚΠΑ) πραγματοποιεί πρόγραμμα για τον έλεγχο της εμβολιαστικής κάλυψης και του εμβολιασμού βρεφών, παιδιών και εφήβων συνδυαζόμενο με ομιλίες και παρουσιάσεις που αφορούν την Υγεία των πολιτών «Αγωγή Υγείας για όλους στα Ιόνια Νησιά». Στο πλαίσιο αυτό έχουν επίσης ομιλίες στο χώρο του καταυλισμού των Ρομά στο Λιβάδι Ρόπα Κέρκυρας.

Οι ενέργειες αυτές εντάσσονται στο Επιχειρησιακό Σχέδιο Δράσης για την Κοινωνική ένταξη των Ρομά το οποίο κινείται σε πέντε άξονες:

«ΣΤΕΓΑΣΗ – ΥΠΟΔΟΜΕΣ»

«ΑΠΑΣΧΟΛΗΣΗ»

«ΕΚΠΑΙΔΕΥΣΗ - ΕΠΑΓΓΕΛΜΑΤΙΚΗ ΚΑΤΑΡΤΙΣΗ»

«ΥΓΕΙΑ - ΚΟΙΝΩΝΙΚΗ ΦΡΟΝΤΙΔΑ» και

«ΟΡΙΖΟΝΤΙΕΣ ΥΠΟΣΤΗΡΙΚΤΙΚΕΣ ΠΑΡΕΜΒΑΣΕΙΣ».



Συναντήσεις για την κοινωνική ένταξη των Ρομά

Αντιμετώπιση φυσικών καταστροφών

Πολιτική προστασία

Εκτός από την σταθερή και συνεχιζόμενη προσπάθεια για την αποκατάσταση των συνεπειών του σεισμού σε Κεφαλονιά, Ιθάκη και Λευκάδα, η ΠΙΝ βρέθηκε αντιμέτωπη με πλημμυρικά φαινόμενα και κατολισθήσεις κυρίως σε Κέρκυρα, Κεφαλονιά και Ζάκυνθο.

Η Πολιτική Προστασία και το σύνολο των υπηρεσιών ανταποκρίθηκαν στις κρίσιμες συνθήκες που διαμορφώθηκαν και βοήθησαν καθοριστικά στην ανακούφιση των συνεπειών τις πρώτες ώρες, στην καταγραφή των ζημιών και στην τάχιστα αποκατάσταση της κοινωνικής και οικονομικής λειτουργίας.

Οι περιοχές Κεφαλονιάς, Ιθάκης και Ζακύνθου έχουν κηρυχθεί από τον Περιφερειάρχη σε κατάσταση έκτακτης ανάγκης.

Για την πιο ολοκληρωμένη προστασία των

περιοχών που πλήττονται από πλημμυρικά φαινόμενα προωθείται η κατάρτιση ενδεικτικών μελετών με χρηματοδότηση των έργων από πιστώσεις της ΠΙΝ, του ΠΔΕ της ΠΙΝ και του ΠΕΠ 2014-2020.

Εν τω μεταξύ η Δ/ση Πολιτικής Προστασίας προώθησε τον σχεδιασμό που αποφάσισε η Περιφερειακή Αρχή και προέβη στην αναθέωση των τοπικών σχεδίων «Ξενοκράτης» ενώ δημιούργησε και λειτουργεί τις επιτροπές πολιτικής προστασίας για τα κέντρα των πόλεων της ΠΙΝ.

Πραγματοποιήθηκε επίσης για δεύτερη συνεχή χρονιά η Πανιόνια Άσκηση για Σεισμό, σε συνεργασία με τον ΟΑΣΠ και την Πυροσβεστική Υπηρεσία.

Η άσκηση είχε το κωδικό όνομα «Λευκάδιος 2016» και γεωγραφική εφαρμογή στην Λευκάδα.



Με γοργούς ρυθμούς η αποκατάσταση των ζημιών από τους σεισμούς, Αθάνι Λευκάδας



Πανιόνια άσκηση «Λευκάδιος 2016»

Πρωτοβουλίες, κινηματικές δράσεις

Η ΠΙΝ συνεχίζει να στηρίζει ενεργά και με συνέπεια τις λαϊκές κινητοποιήσεις απέναντι στις νεοφιλελεύθερες και μνημονιακές πολιτικές και υπερασπίστηκε τις δίκαιες διεκδικήσεις κοινωνικών ομάδων, φορέων και πολιτών.

► Πιστοί στο δημοκρατικό καθήκον μας για την ενημέρωση του κοινού γύρω από τη διείσδυση του **φασιστικού φαινομένου** στη δημόσια ζωή της χώρας πραγματοποιούμε ετήσιες διημερίδες με μεγάλη επιτυχία ενώ εξετάζουμε την πρόταση για την θεσμοθέτηση ετήσιου Πολιτικού Συνεδρίου με θεματολογία της τρέχουσας κοινωνικής και πολιτικής ζωής.

Η άρνησή μας για την παραχάραξη της ιστορίας της χώρας μας και η επιμονή μας στην ανάδειξη της συμβολής του ελληνικού λαού στους αγώνες, μας οδήγησαν αντιμέτωπους με τη δικαιοσύνη, μετά από αλληπάλληλες μηνύσεις της Χρυσής Αυγής στον Περιφερειάρχη Ιονίων Νήσων και τον



Συμπαράσταση στον Περιφερειάρχη στη μήνυση που κατέθεσε εναντίον του η Χρυσή Αυγή

Πρόεδρο του Περιφερειακού Συμβουλίου. Και σ' αυτό το σημείο θέλουμε να ευχαριστήσουμε τα πολιτικά κόμματα, με λίγες εξαιρέσεις, τους φορείς και σωματεία που εξέφρασαν πανελλαδικά την υποστήριξή τους και καταδίκασαν τέτοιου είδους πρακτικές.

► Σταθερά και αταλάντευτα επιμένουμε στην εναντίωσή μας στην ιδιωτικοποίηση των κοινόχρηστων πραγμάτων της περιοχής και της χώρας με τον αγώνα **κατά της ιδιωτικοποίησης των αεροδρομίων** να έχει εξέχουσα θέση.



Συζήτηση με τους φορείς ενάντια στην εκποίηση του ιστορικού Ψυχιατρείου Κέρκυρας

Πρωτοστατούμε και διατρανώνουμε το δίκαιο του αγώνα μας με συμμετοχή στην πανελλήνια «Κοινή Πρωτοβουλία ενάντια στην ιδιωτικοποίηση των 14 αεροδρομίων», με την κατάθεση δικαστικής προσφυγής στο ΣΤΕ, την ανάδειξη της ετεροβαρούς για τα συμφέροντα των πολιτών συμφωνίας με όλα τα πρόσφορα μέσα, την συνεπή –μετά τη λαϊκή εντολή που λάβαμε – άρνησή μας να προσφέρουμε γη και ύδωρ στην Fraport και το ΤΑΙΠΕΔ.

Στηρίζουμε τον αγώνα:

► Ενάντια στην εκποίηση του **Ιστορικού Ψυχιατρείου Κέρκυρας**, όπου σήμερα στεγάζονται δομές παροχής υπηρεσιών ψυχικής υγείας καθώς και δομές δημόσιας παιδείας (Ιόνιο Πανεπιστήμιο) αποτελώντας μια πρωτοποριακή και πολύ επιτυχημένη «συγκατοίκηση», που θα πρέ-



Συνάντηση με το Εργατικό Κέντρο Κέρκυρας

πει να συνεχιστεί και μαζί με άλλους φορείς έχουμε καταθέσει προσφυγή στο ΣΤΕ.

► Ενάντια στην τσιμεντοποίηση του Ερημίτη, του Ίσσου (στην Κέρκυρα), το ξεπούλημα του Καστέλο Κέρκυρας με απόφαση του Περιφερειακού Συμβουλίου, του Πλατύ Γιαλού στην Κεφαλονιά και στην τήρηση των περιβαλλοντικών όρων στις επενδύσεις.

► Στηρίζουμε τους εργαζόμενους και είμαστε στο πλευρό τους για την τήρηση των εργασιακών νόμων και την καταβολή των δεδουλευμένων τους, σε συνεργασία με το Εργατικό Κέντρο και τα πρωτοβάθμια σωματεία τους.

Εξέλιξη του έμψυχου δυναμικού της ΠΙΝ

Συνεχίστηκε η διαρροή και απομείωση του έμψυχου δυναμικού των υπηρεσιών της ΠΙΝ.

Συγκεκριμένα :

Υπηρετούντες υπάλληλοι	31/12/2015	31/12/2016	
ΠΕ Κερκυρας	141	137	-4
ΠΕ Λευκάδας	65	65	0
ΠΕ Κεφαλληνίας/Ιθακης	76	71	-5
ΠΕ Ζακύνθου	81	82	+1
	363	355	-8

Η περαιτέρω συρρίκνωση του αριθμού των εργαζομένων δημιούργησε πρόσθετες δυσκολίες στην ικανοποίηση των υποχρεώσεων των υπηρεσιών απέναντι στους πολίτες αλλά και γενικότερα στη διαδικασία κατανόησης και προώθησης των στόχων της τρέχουσας Περιφερειακής πολιτικής, παρά τις φιλότιμες προσπά-

θειες που καταβλήθηκαν.

Η στόχευση για εξυγίανση και εκδημοκρατισμό των υπηρεσιών αντιμετωπίστηκε εχθρικά, προσωποποιήθηκε από μερίδα των εργαζομένων ,κατανοήθηκε ως προσπάθεια αφαίρεσης προνομίων και τελικά δεν ολοκληρώθηκε.

Η εξεύρεση της «χρυσής τομής» έχοντας υπ όψη τις αρμοδιότητες της ΠΙΝ, το απαιτούμενο εξειδικευμένο προσωπικό, την διαπιστωμένη υποστελέχωση, ώστε να επιτευχθεί η μέγιστη δυνατή παροχή ποιοτικών υπηρεσιών στους πολίτες και την κοινωνία ,συνεχίζει να αποτελεί ζητούμενο.

Σε κάθε περίπτωση, η νέα προσπάθεια για την αναδιοργάνωση των υπηρεσιών που βρίσκεται σε εξέλιξη διέπεται από τον πλήρη σεβασμό στα εργασιακά δικαιώματα.

Λειτουργία συλλογικών οργάνων



Τα συλλογικά όργανα της Περιφέρειας Ιονίων Νήσων λειτούργησαν ικανοποιητικά , σε συνθήκες δημοκρατικού διαλό-

γου, διαφάνειας και ουσιαστικής αποτελεσματικότητας επ' ωφελεία των πολιτών. Συγκεκριμένα:



- Το Περιφερειακό Συμβούλιο συγκλήθηκε και συνεδρίασε 28 φορές και εξέδωσε 265 αποφάσεις.
- Η Οικονομική Επιτροπή συνεδρίασε 56 φορές και εξέδωσε 1010 αποφάσεις.
- Η Επιτροπή Πολιτισμού-Αθλητισμού-Παιδείας και Επιστημών συνεδρίασε 27 φορές και εξέδωσε 107 αποφάσεις.
- Η Επιτροπή Νησιωτικής Πολιτικής συνεδρίασε 2 φορές και έλαβε 2 αποφάσεις
- Η Εκτελεστική Επιτροπή συνεδρίασε 7 φορές
- Η Περιφερειακή Επιτροπή Διαβούλευσης συγκλήθηκε 1 φορά και γνωμοδότησε για τον ΠΕΣΣΔΑ.
- Η Επιτροπή Ισότητας των Φύλων συνεδρίασε 2 φορές

Δημόσιες Σχέσεις - Εξωστρέφεια

Η Περιφέρεια Ιονίων Νήσων, μια μικρή σε έκταση, νησιωτική Περιφέρεια της Ελλάδας, παρά τις δυσχέρειες και τα προβλήματα λόγω της οικονομικής δυσπραγίας της χώρας μας, της έλλειψης προσωπικού και της σκληρής γραφειοκρατίας που στέκεται εμπόδιο στην υλοποίηση ιδεών και προτάσεων, κατάφερε να ξεφύγει από τα στενά πλαίσια και την εσωστρέφεια και να διοργανώσει εκδηλώσεις που προέβαλαν τα νησιά μας και τους ανθρώπους μας, να λάβει μέρος σε σημαντικές συναντήσεις και αντιπροσωπείες και να υποδεχθεί προσωπικότητες, αναβαθμίζοντας την εικόνα και το ρόλο της και αποκτώντας πολύτιμες επαφές.

δικασίες της Μακροπεριφέρειας Αδριατικής – Ιονίου και της CPMR με σημείο αναφοράς την εκλογή του Περιφερειάρχη στο Πολιτικό Γραφείο της Διαμεσογειακής Επιτροπής των Παράκτιων Περιφερειών της Ευρώπης.

Ο Περιφερειάρχης Θεόδωρος Γαλιατσάτος, μαζί με τους Περιφερειάρχες Δυτικής Ελλάδας Απόστολο Κασιφάρα και Πελοποννήσου Πέτρο Τατούλη εκλέχθηκαν ως τακτικά μέλη της Επιτροπής Υπουργείου Εσωτερικών και Διοικητικής Ανασυγκρότησης για την αναθεώρηση του Καλλικράτη.

Συμμετέχουμε στα Διεθνή Φόρα & στα Κέντρα Λήψης αποφάσεων

Τιμή στους ανθρώπους του αθλητισμού & του πολιτισμού

Ενισχύσαμε τη δυναμική παρουσία μας στις δια-

► Διοργανώσαμε ειδικές τελετές επιβράβευσης



Στις εργασίες του Πολιτικού Γραφείου της Διαμεσογειακής Επιτροπής CPMR, Βαρκελώνη

των αθλητών μας στην Κέρκυρα, αποδίδοντας τιμή στον Ολυμπιονίκη μας **Σπύρο Γιαννιώτη** και στη Ζάκυνθο, με τη συμμετοχή του θρύλου του μπάσκετ **Παναγιώτη Γιαννάκη** και διακεκριμένων αθλητών. Και οι δύο τελετές έτυχαν καθολικής αποδοχής από τους πολίτες που γέμισαν ασφυκτικά τις αίθουσες της διοργάνωσης. Για εμάς ήταν οφειλόμενη τιμή στους αθλητές μας, μια τιμή που πρώτη φορά – δυστυχώς – πραγματοποιήθηκε στα νησιά μας. Έπονται ανάλογες

εκδηλώσεις στην Κεφαλονιά και την Λευκάδα.

► Τιμώντας τους ανθρώπους του πολιτισμού, τους δώσαμε φωνή και δυνατότητα παρέμβασης στη διαμόρφωση του πολιτισμού μας. Διοργανώσαμε την **1^η Πανιόνια Πολιτιστική Συνάντηση** στη Λευκάδα, θέτοντας τις βάσεις για μια αμφίδρομη επικοινωνία και μια δυναμική σχέση πολιτιστικών σωματείων και ΠΙΝ.



Βράβευση του Ολυμπιονίκη Σπύρου Γιαννιώτη

► Διοργανώσαμε με επιτυχία, και προσδοκούμε να τη θεσμοθετήσουμε σε ετήσια βάση, τη διοργάνωση του 1ου Τουρνουά Ποδοσφαίρου Ιονίων Νήσων, σε συνεργασία με τις Ενώσεις Ποδοσφαιρικών Σωματείων των νησιών και τη συμμετοχή αθλητών ηλικίας 15-18 ετών.

► Ομοίως συμμετείχαμε στη διοργάνωση του Παιδικού Φεστιβάλ Χορωδιών, που διοργανώθηκε στα Παλαιά Ανάκτορα Κέρκυρας, στο οποίο έλαβαν μέρος χορωδίες από όλα τα νησιά καθώς και στο Διαγωνιστικό Φεστιβάλ Χορωδιών της Interkultur, με τη συμμετοχή δεκάδων Χορωδιών από την Ελλάδα και το εξωτερικό.

Ενεργοποιούμε τη δυναμική των ομογενών

Συσφίξαμε τις σχέσεις μας με τους ομογενείς, το δυναμικό κύτταρο των νησιών μας, που είναι κοντά μας, δημιουργικό και δραστήριο. Η υποδοχή του Περιφερειάρχη, με συνένωση για πρώτη φορά όλων των Επτανησιακών σωμα-

τείων της Νέας Υόρκης, ήταν παραπάνω από συγκινητική, το ίδιο και στον Καναδά.

Μια συνεργασία και μια νέα σελίδα στις σχέσεις της ΠΙΝ με τους απόδημους από τα νησιά μας που ήδη έχει προσφέρει τους πρώτους καρπούς, αφού στάθηκαν στο πλευρό μας και χρηματοδότησαν απευθείας **την μελέτη για την αφαλάτωση του Μαθρακίου με 7.000 δολάρια.**

Προγραμματίζουμε ακόμη ανταλλαγές φοιτητών από πανεπιστήμια του Καναδά με τη στήριξη του Ιονίου Πανεπιστημίου καθώς και την συνεργασία, μέσω των επαφών μας, με το Πανεπιστήμιο Rutgers του New Jersey για να εφαρμόσουν και στα Ιόνια Νησιά το πρόγραμμα που εκπονούν με στόχο την επιστροφή της νεολαίας στον πρωτογενή τομέα και την προώθηση των τοπικών προϊόντων.

Στο πλαίσιο της επίσκεψής μας στην Νέα Υόρκη συναντηθήκαμε με την Δ/ντρια του ΕΟΤ Αμερικής & Καναδά Γκρέτα Καματερού, με την οποία συζητήσαμε τις πιθανότητες συνεργασίας για την προβολή των Ιονίων Νήσων, με τον Γενικό Πρό-

Στη Διοικούσα Επιτροπή του ΤΕΙ Ιονίων Νήσων





Με το Γενικό Πρόξενο της Ελλάδας στη Νέα Υόρκη, Δρ. Κων/νο Κουτρα

ξενο της Ελλάδας στη Νέα Υόρκη Δρ. Κωνσταντίνο Κούτρα για την πιθανότητα εξαγωγής τοπικών προϊόντων από τα Ιόνια Νησιά στις Η.Π.Α., με τον Πρύτανη του Πανεπιστημίου Rutgers Richard L. Edwards για τις προοπτικές συνεργασίας της Περιφέρειας Ιονίων Νήσων και του Αμερικανικού Πανεπιστημίου.

Ενώ στο πλαίσιο της επίσκεψής μας στο Μόντρεαλ συναντηθήκαμε με την Επιτροπή Συμπαραστάσης Παιδικών Ιδρυμάτων της Ελλάδας «MagicMission» που **έχει προσφέρει 14.000 ευρώ για τα σχολεία της Κεφαλονιάς που επλήγησαν από τους σεισμούς**, με τον Πρόξενο της Ελλάδας στο Μόντρεαλ Νικόλαο Σιγάλα, τον Πρόεδρο της Ελληνικής Κοινότητας Μείζονος Μοντρεαλ Νικόλα Παγώνη, τον Πρέσβη της Ελλάδας στον Καναδά Γιώργο Μαρκαντωνάτο και την αντιδήμαρχο Μόντρεαλ Μαίρη Ντέρος. Το σύνολο των επαφών καλύφθηκε από όλα τα ΜΜΕ της ομογένειας, που επί σειρά ημερών παρουσίαζαν τα Ιόνια Νησιά και τις ομορφιές τους.



Με τον Πρέσβη της Ιταλίας στα εγκαίνια του Corfu Beer Festival



Στη Σύγκλητο του Ιονίου Πανεπιστημίου



Με τη διευθύντρια του ΕΟΤ Αμερικής και Καναδά, Γκρέτα Καματερού και τον πρόεδρο της Πανιόνιας Ομοσπονδίας Νέας Υόρκης Νίκο Μπάρδη



Με το Γ.Γ. του Παγκόσμιου Οργανισμού Τουρισμού, Taleb Rifai



Στην τελετή λήξης του επιτυχημένου τουρνουά ποδοσφαίρου Ιονίων Νήσων



Συνάντηση στο Προεδρικό Μέγαρο με τον Πρόεδρο της Δημοκρατίας για τις εκδηλώσεις τιμής στον Ιωάννη Καποδίστρια

Σημαντικές επαφές

► Ο Πρόεδρος της Δημοκρατίας Προκόπης Παυλόπουλος μας τίμησε με την παρουσία του στις εκδηλώσεις της επετείου της 21^{ης} Μαΐου στην Κεφαλονιά, αποδεχόμενος σχετική πρόσκλησή μας.

Μετά την πρώτη επικοινωνία μας ο Πρόεδρος της Δημοκρατίας μας δέχθηκε στο Προεδρικό Μέγαρο και στάθηκε στο πλευρό μας για τις εκδηλώσεις που προγραμματίζουμε, προκειμένου να αποδοθούν οι τιμές που αναλογούν στον Ιωάννη Καποδίστρια.

► Αξιοποιώντας την εμπειρία μας στην τουριστική προβολή, συμμετέχουμε με την Αντιπεριφέρεια Τουρισμού στις μεγάλες διοργανώσεις του Υπ. Τουρισμού όπου προσφάτως είχαμε την ευκαιρία να συνομιλήσουμε με τον ΓΓ του Παγκόσμιου Οργανισμού Τουρισμού Taleb Rifai.

► Εγκαινιάσαμε το Κέν-

τρο Ευρωπαϊκής Πληροφόρησης Europe Direct της Περιφέρειας Ιονίων Νήσων και του Περιφερειακού Ταμείου Ανάπτυξης, το οποίο παρέμενε κλειστό για 3 χρόνια, με την παρουσία του Αναπληρωτή επικεφαλής της Αντιπροσωπείας της ΕΕ στην Ελλάδα Άρη Περούλακη.

► Ο Περιφερειάρχης Ιονίων Νήσων μαζί με τον Πρέσβη της Ιταλίας εγκαινιάσαν το 3ο Corfu Beer Festival και σε κατ' ιδίαν συνάντηση συζη-



Στην Ελληνική Κοινότητα Μείζονος Μόντρεαλ με τον πρόδρο Νικόλα Παγώνη και τον πρόεδρο των Κεφαλλήνων Καναδά Απόστολο Αγγούρια



Εγκαίνια του Κέντρου Ευρωπαϊκής Πληροφόρησης Europe Direct παρουσία του Αν. Επικεφαλής της αντιπροσωπείας της Ε.Ε. στην Ελλάδα Άρη Περούλακη

τήθηκε συνεργασία στον τουρισμό, τον πολιτισμό και τα τοπικά προϊόντα, ενώ πιθανότητες συνεργασίας εξετάστηκαν και στη συνάντηση που είχε με την **Πρέσβειρα του Ισραήλ** και τον **Εμπορικό Ακόλουθο της Πρεσβείας Πολωνίας**.

► Ακόμη ο Περιφερειάρχης συναντήθηκε με τον **Περιφερειάρχη Απουλίας** (N. Ιταλία) στο Μπάρι, όπου είχαν την ευκαιρία να συζητήσουν για την από κοινού προώθηση στρατηγικών επιλογών στον τομέα των μεταφορών με επίκεντρο την επέκταση του δικτύου των υδατοδρομιών. Δεσμεύτηκαν δε για τη συγκρότηση κοινής ομάδας

εργασίας για το συντονισμό ενεργειών για τα αεροδρόμια και τα μικρά λιμάνια αλλά και την περαιτέρω συνεργασία στο πλαίσιο του προγράμματος Εδαφικής Συνεργασίας «Ελλάδα- Ιταλία».

► Επίσης με πρωτοβουλία του Περιφερειάρχη Ιονίων Νήσων πραγματοποιήθηκε συνάντηση στην οποία συμμετείχαν επίσης οι **Περιφερειάρχες Αργυρόκαστρου, Μπεράτι, Κορυτσάς και Αυλώνα** όπου συζητήθηκαν οι στρατηγικές προτεραιότητες των Περιφερειών με στόχο την από κοινού κατάθεση προτάσεων στο πλαίσιο της διμερούς συνεργασίας Ελλάδας – Αλβανίας.



Επίσκεψη στο Πανεπιστήμιο Rutgers του New Jersey και συνάντηση με τον Πρύτανη